



camh Centre de toxicomanie
et de santé mentale

Les prochaines

PERCÉES

Rapport annuel de CAMH
et de la Fondation de CAMH
2014-2015

se produiront ici

notre vision

Transformer des vies

notre objectif

À CAMH, nous soignons, nous découvrons, nous apprenons et nous bâtissons pour transformer des vies

nos valeurs

Courage. Respect. Excellence.

En tant que plus grand hôpital de soins en santé mentale au Canada, nous respectons les quatre piliers de notre mission : soigner, découvrir, apprendre et bâtir.

En unissant leurs efforts, CAMH et la Fondation de CAMH ont une incidence considérable sur la vie des personnes ayant besoin de soins en santé mentale. Les prochaines percées en santé mentale sont déjà en train de se produire à CAMH. Nous sommes fiers de vous faire part de nos réalisations et continuerons de collaborer avec vous.

Table des matières

Unir nos efforts – Message des présidentes et des présidentes-directrices générales 2

Soigner

Une vision axée sur l'amélioration de la santé 4

Des soins prodigués à un moment crucial 5

Révolutionner les soins grâce à la stimulation du cerveau 6

Découvrir

L'Institut de recherche en santé mentale de la famille Campbell 8

Un nouvel espoir pour les patients ayant la schizophrénie 10

De l'exercice pour l'esprit 12

Une importante percée dans le domaine de la recherche sur la dépression 13

À la recherche des percées de demain 14

Apprendre

Aider les jeunes à réaliser leur potentiel 15

Faire progresser les soins grâce à l'éducation 16

La santé dans la paume de la main 17

Bâtir

Bâtir un meilleur hôpital 18

Des installations chaleureuses et accueillantes 20

Initiatives de collaboration de CAMH 21

Donner une impulsion au changement social 22

Une étape importante 23

Une soirée inoubliable 24

CAMH en chiffres 26

Aperçu des finances de l'hôpital CAMH 28

Aperçu des finances de la Fondation de CAMH 30

Merci à nos donateurs 32

Chapeau ! 36

Unir nos efforts

C AMH a une immense responsabilité à l'égard des personnes qui s'adressent à nous pour obtenir des soins. Nous savons que le rétablissement est possible et que nous devons poursuivre nos efforts.

Nous devons relever des défis de taille. Nous ne connaissons pas entièrement les causes de la maladie mentale et les moyens de la prévenir. Dans certains cas, les traitements ne sont pas efficaces. De plus, un grand nombre de personnes aux prises avec une maladie mentale ont du mal à accéder aux services dont elles ont besoin, ce qui a un effet négatif sur leur santé.

Cela dit, notre engagement dépasse l'ampleur des besoins. Nous venons en aide à un nombre croissant de personnes, tout en renforçant la capacité des fournisseurs de l'Ontario de prendre soin de leurs patients. Nous savons que nous ne devons laisser personne pour compte.

Les scientifiques de l'Institut de recherche en santé mentale de la famille Campbell repèrent les biomarqueurs qui les aideront à comprendre les causes de la maladie mentale. De plus, ils mettent au

point une technique de frottis buccal permettant d'éviter les tâtonnements quand vient le temps de prescrire des médicaments, de déterminer la médication convenant le mieux au patient et d'amorcer le rétablissement plus rapidement.

Par ailleurs, nous mettons au point des traitements ayant un potentiel énorme. Par exemple, la stimulation du cerveau est un traitement efficace et sans douleur n'ayant presque aucun effet secondaire. Il s'agit de la percée la plus importante en matière de traitement de la maladie mentale en plus d'une génération.

Cette année, nous avons fait des découvertes importantes qui nous aident à comprendre les causes de la schizophrénie. De plus, nous cernons de nouvelles cibles de traitement que nous communiquons à des experts du monde entier.

Notre intervention ne se limite pas au domaine scientifique. Nous aidons à bâtir un meilleur système afin d'aider un plus grand nombre de personnes à recevoir les soins dont elles ont besoin au bon moment. Nous nous penchons sur les déterminants sociaux de la santé mentale et luttons contre les préjugés qui empêchent de nombreuses personnes d'obtenir l'aide nécessaire. En atténuant ces préjugés, nous éviterons que la maladie mentale ne détruise des vies.

Notre capacité d'apporter des changements positifs continuera de s'accroître, car nous bénéficions du soutien de personnes visionnaires, des chefs de file qui bâtissent une société dont tous les membres sont d'avis que la vie vaut la peine d'être vécue. La philanthropie est un élément essentiel de notre réussite.

Dans le cadre de notre **campagne Breakthrough** (Percées), d'importants philanthropes font don des ressources dont nous avons besoin pour améliorer considérablement la vie des personnes aux prises avec une maladie mentale. Ils nous aident à transformer des recherches révolutionnaires en traitements qui sauvent des vies, ainsi qu'à aménager des installations modernes qui favorisent la guérison et le rétablissement. Nous avons franchi une étape cruciale de notre campagne Breakthrough en amassant 125 millions sur les 200 millions de dollars que nous nous sommes fixés comme objectif. Il s'agit de la plus ambitieuse campagne de financement au profit de la santé mentale jamais réalisée au Canada.

CAMH a déjà réalisé de nombreuses percées et poursuivra dans cette voie à l'avenir.



La présidente-directrice générale, CAMH
D^{re} Catherine Zahn



La présidente-directrice générale, Fondation de CAMH
Darrell Louise Gregersen



La présidente du conseil d'administration, CAMH
Kelly E.D. Meighen



La présidente du conseil d'administration, Fondation de CAMH
Ana P. Lopes

De gauche à droite :
Kelly E.D. Meighen,
D^{re} Catherine Zahn,
Darrell Louise Gregersen
et Ana P. Lopes



SOIGNER

En sa qualité de plus grand hôpital de soins en santé mentale au Canada, CAMH transforme la vie de patients en leur prodiguant des soins complets et en leur fournissant des services novateurs qui favorisent leur guérison et leur rétablissement.

Une vision axée sur l'amélioration de la santé

Les bons soins prodigués au bon moment au bon endroit. Cette promesse toute simple, la première que nous faisons dans notre plan stratégique intitulé *Vision 2020*, est au cœur de tout ce que CAMH fait.

Depuis longtemps, l'accès inadéquat aux soins est un défi que le réseau de soins en santé mentale doit relever. La situation est particulièrement urgente pour les jeunes, car une intervention précoce peut leur éviter une invalidité permanente. Le public exige, et mérite, un accès plus rapide aux meilleurs soins qui soient.

Accès CAMH est un point d'accès central à tous nos services en consultations externes. Il nous aide déjà à fournir les bons soins plus rapidement à 95 pour cent de nos patients. En moyenne, Accès CAMH aiguille 1 600 patients par mois.

Les exemples de réussite sont déjà nombreux.

Une mère ne s'y retrouvait pas au sein du système et tentait désespérément d'obtenir des renseignements sur la maladie mentale complexe de son fils. Elle a téléphoné à Accès CAMH et a été mise en contact avec un membre du personnel qui lui a fourni immédiatement l'information désirée. « J'ai été très heureuse de pouvoir parler à quelqu'un », nous a-t-elle dit.

Un homme qui était aux prises avec une dépendance depuis 10 ans a communiqué avec Accès CAMH et reçu du soutien, a fait l'objet d'une brève évaluation téléphonique et a obtenu un rendez-vous au cours du même appel.

Par ailleurs, nous élaborons des **protocoles de soins intégrés** axés sur les besoins cliniques et sociaux de nos patients pour nous assurer que ceux-ci reçoivent les meilleurs soins possible, même si leur maladie est complexe. Ces protocoles sont une étape importante dans l'évolution des soins cliniques, car ils fournissent une orientation précise à chaque étape du rétablissement.

Ces protocoles détaillés aident déjà à traiter simultanément le trouble dépressif majeur et la dépendance à l'alcool et bénéficient du soutien de l'organisme Qualité des services de santé Ontario. De plus, ils suscitent l'intérêt d'autres centres de soins et ont attiré l'attention d'intervenants du monde entier. On élabore des protocoles pour d'autres maladies afin d'assurer la continuité des soins à la grandeur de la province.

Par l'entremise de **l'Alliance pour la psychiatrie médicale**, nous élaborons un modèle intégré de prestation de soins afin de répondre aux besoins en matière de santé des plus de 1,3 million d'Ontariens qui souffrent à la fois d'une maladie physique et d'une maladie mentale.

« L'Alliance a pour but de réintégrer les soins en santé mentale dans le système de santé, déclare le **D^r Benoit Mulsant**, directeur général de l'Alliance et médecin-chef de CAMH. Nous devons définir un nouveau modèle de soins cliniques qui accroît l'espérance de vie d'une population vulnérable. »

L'Alliance est une initiative conjointe de CAMH, du département de psychiatrie de l'Université de Toronto, du Hospital for Sick Children et de Trillium Health Partners. Elle a été mise en œuvre grâce à un don anonyme historique de 20 millions de dollars, à un financement de 20 millions de dollars du ministère de la Santé et des Soins de longue durée et à une contribution de 20 millions de dollars de la part des quatre entités fondatrices.



Des soins prodigués à un moment crucial

La moitié des maladies mentales font leur apparition avant l'âge de 14 ans et les trois quarts se sont manifestées au milieu de la vingtaine. Il s'agit d'une étape cruciale du développement.

Gâce à un don visionnaire de 10 millions de dollars, le **Centre de la famille Slaight pour les jeunes en transition vers l'âge adulte** élabore des modèles d'intervention précoce qui jouent un rôle essentiel dans l'amélioration du rétablissement des jeunes.

Le premier directeur du Centre, le **D^r Aristotle Voineskos**, a conçu un plan précis de mesures qui doivent être prises pour faire du Centre Slaight un des plus importants centres de recherche clinique du monde pour les jeunes souffrant d'une maladie mentale. Grâce à son leadership, le Centre a déjà mis en œuvre un projet axé sur la thérapie d'adaptation cognitive qui fournit aux jeunes ayant la schizophrénie les outils nécessaires pour réussir après avoir quitté CAMH. Parmi les autres projets réalisés, citons une étude ayant pour but de mettre fin au diabète, voire de prévenir cette maladie, chez les jeunes ayant une psychose précoce.

Le Centre Margaret et Wallace McCain pour la santé mentale des enfants, des jeunes et de leur famille favorise des améliorations systémiques dont profitent les jeunes et leur famille. Au début de 2015, les premiers dirigeants du Centre McCain de CAMH ont été nommés. La **D^{re} Joanna Henderson** a été choisie comme directrice et **Gloria Chaim** a été chargée de former des



Carolyn Walker, une patiente de CAMH, rend visite à son infirmier, Mike Thompson.

partenariats communautaires, qui sont au cœur des activités du centre.

Dans le cadre d'une initiative réalisée en collaboration avec d'autres centres de Toronto, CAMH participe à l'étude ontarienne sur la santé des familles intitulée *Optimizing Human Potential*. Bénéficiant du soutien généreux de **Charles et Marilyn Baillie**, cette étude provinciale a pour but de donner aux enfants le meilleur départ possible dans la vie.

En outre, nous collaborons étroitement avec des jeunes de

partout au Canada afin d'élaborer des soins qui répondent vraiment à leurs besoins. Notre **Comité consultatif national de jeunes** travaille en étroite collaboration avec des chercheurs, des fournisseurs de services et des jeunes âgés de 13 à 24 ans afin d'élaborer des soins qui répondent aux besoins des enfants et des jeunes aux prises avec une dépendance et une maladie mentale et qui leur sont prodigués au bon moment.

Révolutionner les soins grâce à la stimulation du cerveau

Après avoir lutté contre une dépression réfractaire au traitement pendant plus de 10 ans, **Gail Bellissimo** a suivi un traitement faisant appel à la stimulation magnétique transcrânienne répétitive (SMTR) au **Centre Temerty d'intervention cérébrale thérapeutique** de CAMH. Il s'agit du premier traitement qui a été efficace pour cette patiente.

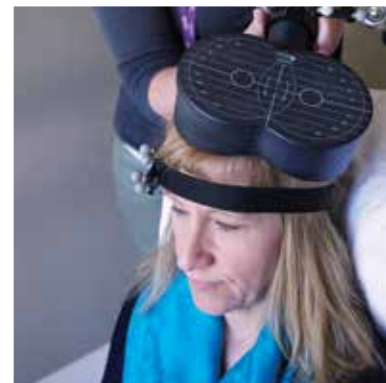

« **L**a troisième semaine du traitement, j'ai eu l'impression que je méritais d'être ici, déclare M^{me} Bellissimo. Je pouvais enfin respirer. »

La stimulation du cerveau révolutionne les soins en santé mentale. Elle n'a presque aucun effet secondaire, est sans douleur et non invasive et pourrait permettre de traiter un large éventail de maladies mentales. La SMTR a été approuvée pour le traitement de la dépression chez les adultes grâce en grande partie aux travaux du **Centre Temerty d'intervention cérébrale thérapeutique**. Les chercheurs étudient maintenant la possibilité de l'utiliser chez les jeunes.

Il a été démontré que la stimulation du cerveau améliore la mémoire des patients ayant la schizophrénie. Elle est mise à l'essai pour déterminer si elle pourrait servir à traiter l'anorexie.

Selon les premiers résultats d'une étude réalisée par CAMH, la stimulation du cerveau pourrait même réduire l'envie de fumer chez les personnes ayant la schizophrénie. Le taux d'usage du tabac chez ces personnes est de trois à quatre fois supérieur à celui de la population générale.

La **D^{re} Stephanie Ameis**, qui travaille à CAMH et est la première chercheuse récipiendaire de la **bourse O'Brien**, mise sur pied par **David et Gail O'Brien**, effectue



De gauche à droite :

Gail Bellissimo reçoit un traitement de stimulation du cerveau.

Gail Bellissimo dit que la stimulation du cerveau lui a donné un nouveau départ.

Alex Tapscott, et Sandi et Jim Treliving lors du Breakthrough Challenge

le premier essai clinique au monde portant sur l'utilisation de la SMTR chez les jeunes souffrant du trouble du spectre de l'autisme. La stimulation du cerveau pourrait accroître la capacité des personnes atteintes de ce trouble d'accomplir les tâches du quotidien.

Il n'est guère étonnant que la stimulation du cerveau suscite l'intérêt de donateurs, qui reconnaissent son potentiel énorme. Lors du **Breakthrough Challenge** de CAMH (Pari Percées), qui a eu lieu récemment, ils ont démontré à quel point ils s'intéressent aux travaux de pointe effectués par CAMH dans le domaine de la stimulation du cerveau. Dans le cadre de cette initiative, le public a pu prendre connaissance du travail

effectué par cinq chercheurs et voter pour le chercheur de CAMH qui, à son avis, méritait le plus de recevoir des fonds. CAMH a ainsi pu recueillir 166 000 \$.

L'étude de la **D^{re} Faranak Farzan** portant sur l'utilisation de la SMTR chez les jeunes atteints de dépression a touché la corde sensible des participants et fait l'objet d'un don généreux de 10 000 \$ de la part de **Jim et Sandi Treliving**. La **D^{re} Yona Lunski** a reçu un don anonyme de 5 000 \$ pour son étude ayant pour but de mieux comprendre les déficiences intellectuelles et la maladie mentale.

Cette initiative a été créée par **CAMH Engage**, un groupe dynamique de jeunes qui s'est

engagé à recueillir des fonds pour les recherches effectuées à CAMH.

« Grâce au Breakthrough Challenge, nous avons mis des chercheurs en contact avec le public et leur avons donné l'occasion de faire connaître le potentiel de leurs recherches prometteuses, explique **Alex Tapscott**, coprésident de cette initiative. Le public a aimé ce contact et la possibilité de se renseigner sur CAMH. C'est un moyen intéressant et unique de recueillir des fonds pour la recherche. »

L'Institut de recherche en santé mentale de la famille Campbell

L'Institut de recherche en santé mentale de la famille Campbell cherche à mieux comprendre la structure et le fonctionnement du cerveau afin de déterminer les causes et les meilleurs traitements de la maladie mentale et de la toxicomanie.



« De toute évidence, CAMH est un des cinq meilleurs établissements universitaires de recherche dans le domaine de la santé mentale et de la toxicomanie en Amérique du Nord. »

– Dr Daniel R. Weinberger, directeur et PDG du Lieber Institute for Brain Development, Baltimore

Centre Temerty d'intervention cérébrale thérapeutique



- Le Centre réalise la plus vaste étude de prévention de la démence réalisée au Canada.
- La SMTR s'est avérée efficace dans les cas de dépression réfractaire au traitement et n'a pas d'effet secondaire.
- Le Centre dirige les efforts afin que la thérapie de stimulation du cerveau soit un traitement de la dépression couvert par l'Assurance-santé de l'Ontario.

Centre d'imagerie de recherche

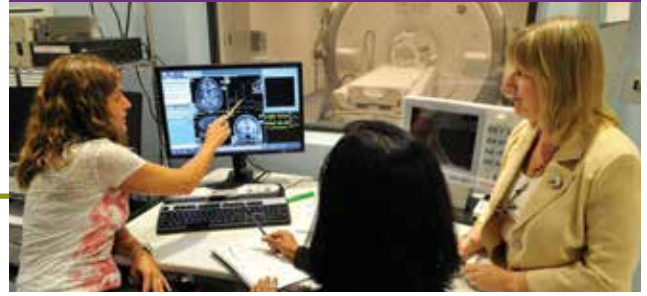

- Le Centre se consacre à la recherche sur la toxicomanie et la maladie mentale.
- Un spécialiste international a été recruté pour diriger la recherche sur la spectroscopie par résonance magnétique.
- Le Centre a démontré le lien entre l'inflammation du cerveau et la dépression, ce qui a mené à de nouvelles possibilités de traitement.

Intégration

Collaboration

Institut de
recherche en
santé mentale
de la famille
Campbell

Innovation

Accélération

Centre Tanenbaum de pharmacogénétique



- Les médicaments psychotropes sont prescrits en fonction de la constitution génétique du patient.
- Le Centre mène une étude génétique réalisée auprès de 20 000 personnes afin d'améliorer la prescription des médicaments.
- La commercialisation permettra à un plus grand nombre de Canadiens de bénéficier d'un traitement personnalisé.

Centre de la famille Slaight pour les jeunes en transition vers l'âge adulte



- Premier centre du genre qui se consacre à la recherche en santé mentale auprès des jeunes en transition.
- Le Centre met au point des traitements pour prévenir la schizophrénie ou en atténuer la gravité.
- Il dirige la création de ressources numériques qui aideront les jeunes à gérer leur santé mentale.

DÉCOUVRIR

Grâce à un investissement de 30 millions de dollars de la famille Campbell, l'**Institut de recherche en santé mentale de la famille Campbell** nous aide à comprendre les causes de la maladie mentale et de la toxicomanie, ce qui redonne espoir de pouvoir poser des diagnostics au stade précoce des troubles, améliorer les traitements et prévenir les maladies invalidantes.

De gauche à droite : Les D^{rs} Joanne Knight, Fang Liu et Aristotle Voineskos, scientifiques à l'Institut Campbell, mènent des recherches sur la schizophrénie.

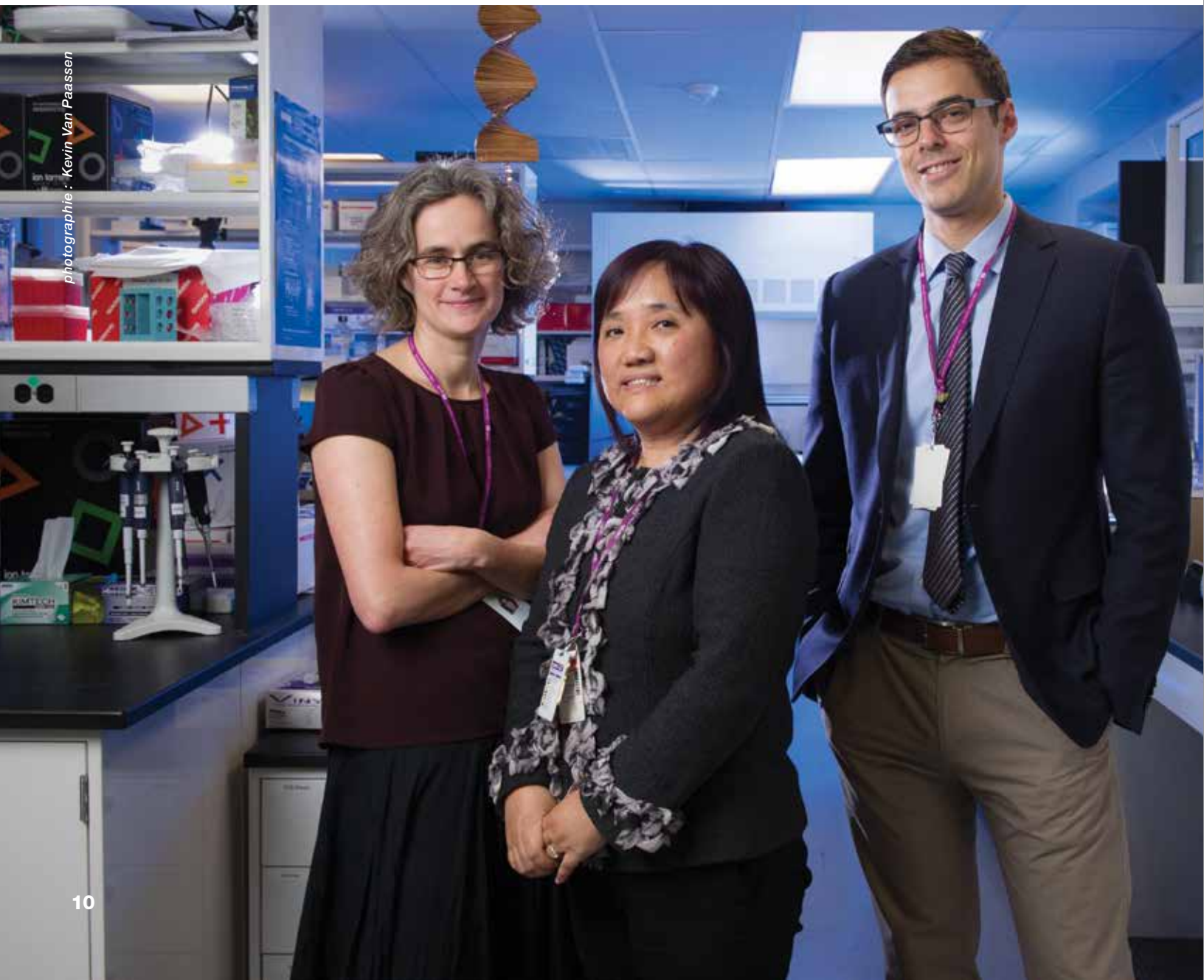

photographie : Kevin Van Paassen

Un nouvel espoir pour les patients ayant la schizophrénie

Les recherches de CAMH aident à comprendre le fonctionnement du cerveau des personnes ayant la schizophrénie, ce qui pourrait déboucher sur de meilleurs traitements.

La schizophrénie est une maladie mentale complexe qui se caractérise par des hallucinations, des idées délirantes et des pensées désordonnées. Dans bien des cas, elle se manifeste à l'adolescence ou au début de la vingtaine. On a besoin de nouveaux traitements de toute urgence, car il y a eu peu d'innovations dans la mise au point de médicaments au cours des 60 dernières années.

La **D^{re} Joanne Knight**, scientifique à l'Institut Campbell, et son équipe ont aidé à repérer plus d'une centaine de composantes du génome humain associées au risque d'apparition de la schizophrénie. Ces découvertes laissent croire que la schizophrénie pourrait être liée à des mécanismes et à des voies biologiques, ce qui pourrait mener à de nouveaux traitements.

« Le fait que nous avons pu détecter autant de facteurs de risques génétiques indique qu'il est possible d'appliquer à

la schizophrénie les méthodes qui ont déjà transformé notre conception d'autres maladies », explique la D^{re} Knight.

Selon une étude réalisée par le **D^r Aristotle Voineskos**, scientifique à l'Institut Campbell, le réseau cérébral des personnes ayant des symptômes graves de schizophrénie est différent de celui des personnes ayant des symptômes légers de schizophrénie, souffrant de trouble bipolaire ou n'ayant pas de maladie mentale. Cette découverte se greffe aux données de plus en plus nombreuses selon lesquelles la schizophrénie est en fait un ensemble de troubles cérébraux. La découverte d'un indicateur biologique dans le cerveau pourrait aider à identifier ce groupe de patients lorsqu'ils se font soigner pour la première fois pour une psychose. « Sans cet indicateur, cela peut prendre des années d'observations cliniques pour cerner un handicap social », déclare le D^r Voineskos.

La compréhension des circuits et du fonctionnement du cerveau permet d'améliorer le traitement de la schizophrénie. La **D^{re} Fang Liu**, elle aussi scientifique à l'Institut Campbell, et son équipe ont découvert une nouvelle cible dans le cerveau, sensible aux médicaments, ce qui pourrait déboucher sur de meilleurs antipsychotiques.

Cette découverte suscite de nouveaux espoirs chez les patients vivant avec la schizophrénie qui pourraient hésiter à prendre des médicaments pouvant causer le ralentissement de leur démarche, des tremblements et des raideurs. Pour la D^{re} Liu, la prochaine étape consiste à trouver comment transformer cette découverte en nouveaux traitements.

« Nous sommes optimistes, car nous croyons que notre découverte débouchera sur de meilleurs traitements de la schizophrénie qui procureront une meilleure qualité de vie aux personnes vivant avec cette maladie. »



photographie : Matt Kelly / CAMH

La D^{re} Angela Golas, résidente en psychiatrie gériatrique, aide une patiente dans la salle d'exercices pour le cerveau.

De l'exercice pour l'esprit

Étant donné qu'il devrait y avoir sept millions de personnes âgées au Canada d'ici 2021, il y a un besoin pressant de mettre au point de meilleurs traitements qui aideront les aînés à relever leurs défis.

Au cours des sept dernières années, la division de psychiatrie gériatrique de CAMH a pris beaucoup d'expansion pour répondre à ce besoin. En effet, le nombre de médecins qui y travaillent a quadruplé et le financement externe de la recherche est plus de 50 fois plus élevé et se chiffrait à près de 15 millions de dollars en 2014.

Grâce à un soutien financier sans précédent de près de 10 millions de dollars sur cinq ans, CAMH dirige une étude fort prometteuse alliant la stimulation indolore du cerveau à des exercices de mémoire et de résolution de problèmes destinés aux personnes âgées. Il s'agit de la plus importante

subvention accordée au Canada pour la prévention de la maladie d'Alzheimer.

« Nous intervenons plus tôt auprès de personnes n'ayant pas la maladie d'Alzheimer, mais ayant un risque élevé d'en souffrir », déclare le **D^r Benoit Mulsant**, chercheur principal de l'étude et scientifique à l'Institut Campbell.

L'étude PACt-MD associe la stimulation transcrânienne par courant direct à la remédiation cognitive afin d'aider le cerveau à effectuer les tâches du quotidien. Elle bénéficie du soutien généreux de **La Fondation Neuro Canada** et de la **famille Chagnon**

et pourrait mener à des traitements administrés avant que la maladie d'Alzheimer n'endommage le cerveau.

Dans la nouvelle salle d'exercices pour le cerveau, on aide les personnes âgées à faire des exercices mentaux. La **salle de groupe Azniv Lochan** du Centre de mieux-être intergénérationnel héberge des tablettes à écran tactile donnant accès à des jeux cognitifs qui améliorent la mémoire et la fonction exécutive. La salle d'exercices pour le cerveau a été aménagée grâce à des dons faits à la mémoire de **Mary Sparrer**, qui a vécu avec la maladie d'Alzheimer.

Une importante percée dans le domaine de la recherche sur la dépression

Ya-t-il un lien entre l'inflammation du cerveau et la dépression?

Dans le cadre d'une étude, le **D^r Jeffrey Meyer**, scientifique à l'Institut Campbell, a découvert les preuves les plus concluantes jusqu'à maintenant indiquant qu'il y a un lien entre l'inflammation du cerveau et la dépression. Cette découverte pourrait mener à de nouveaux traitements de cette maladie débilitante courante.

À l'aide d'une technique d'imagerie du cerveau appelée tomographie par émission de positons (TEP), les chercheurs ont relevé une hausse de 30 pour cent du taux d'inflammation

du cerveau chez les personnes aux prises avec une dépression clinique. Les taux d'inflammation étaient les plus élevés chez les personnes souffrant d'une grave dépression.

« Les études précédentes portaient sur les marqueurs d'inflammation présents dans le sang. Notre étude est la première à avoir trouvé des preuves définitives dans le cerveau », a déclaré le D^r Meyer.

L'inflammation protège le cerveau. Toutefois, si elle est trop prononcée, elle peut l'endommager. De plus en plus de données laissent croire que l'inflammation contribue à l'apparition des symptômes d'un

épisode dépressif majeur comme une humeur sombre, la perte d'appétit et l'incapacité de dormir. On ne connaissait pas auparavant le rôle que joue l'inflammation dans la dépression clinique, abstraction faite de toute autre maladie physique.

Cette découverte pourrait déboucher sur de nouveaux traitements pour un groupe important de personnes souffrant de dépression. « Elle laisse croire que l'on pourrait mettre un terme à l'inflammation du cerveau ou le réparer afin d'atténuer les symptômes », de dire le D^r Meyer.

Le D^r Jeffrey Meyer, scientifique à l'Institut Campbell

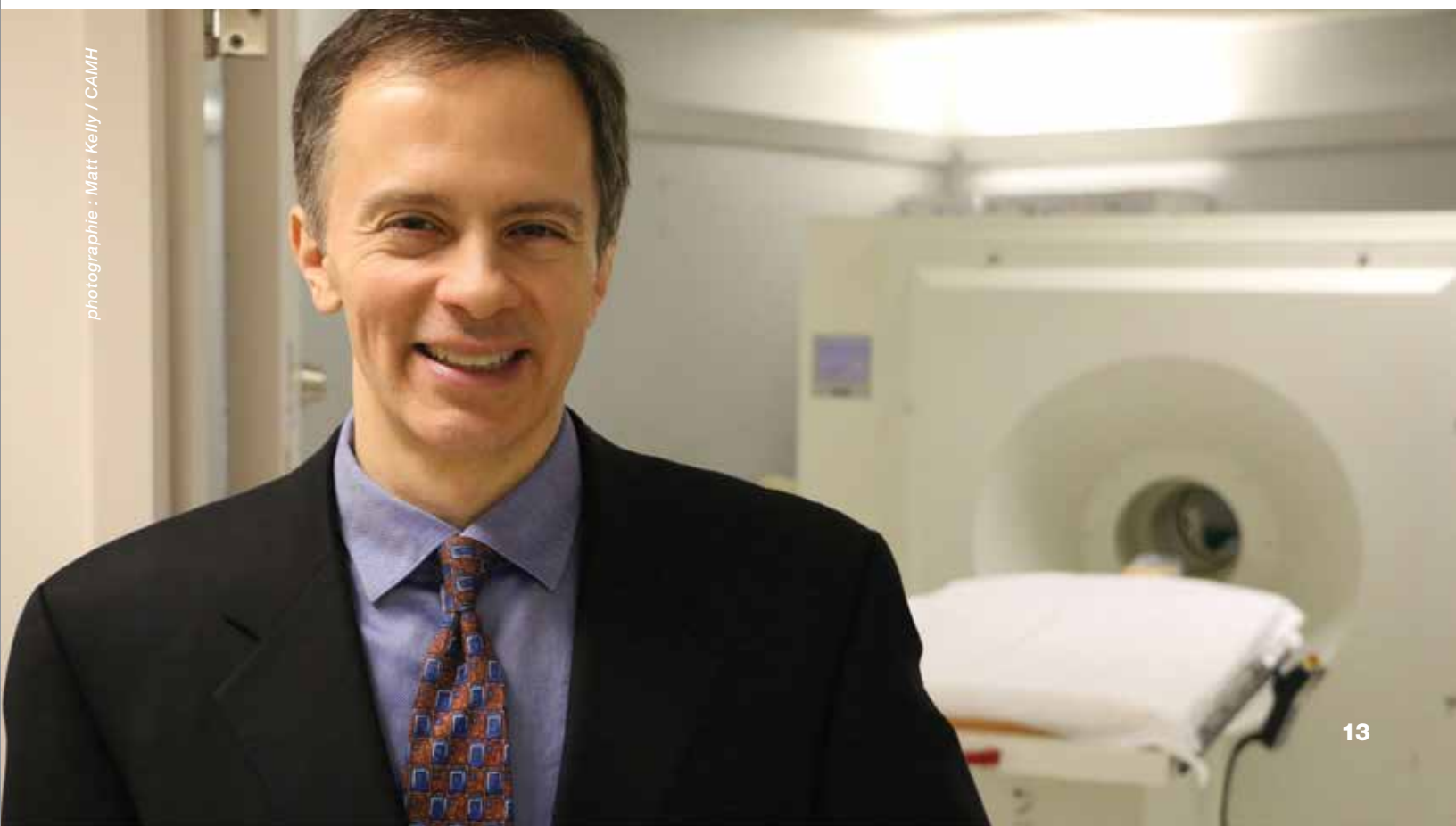

À la recherche des percées de demain

La recherche attire des personnes éclairées qui veulent appuyer de nouveaux traitements. En voici quelques-unes.

Valerie et Andy Pringle caressent un rêve.

« Nous rêvons d'un jour où personne ne souffrira d'une maladie mentale, à commencer par les enfants, déclare Valerie. Lorsque les enfants reçoivent l'aide dont ils ont besoin, quand ils en ont besoin, ça peut changer leur vie. »

Pour réaliser ce rêve, ils appuient une étude sur la stimulation du cerveau chez les jeunes vivant un premier épisode psychotique. Valerie,

qui coanime la remise des **prix Transformer des vies** de CAMH et siège au conseil d'administration de la Fondation, et Andy sont très conscients des bienfaits d'une intervention dès le stade précoce. Leur fille, Catherine, a été soignée pour un trouble anxieux à CAMH.

« La santé mentale est un domaine fascinant, mais il reste tant à découvrir, déclare Valerie. Il est temps de soutenir la recherche dans ce domaine. »

Ron Brenneman a toujours cru profondément à la science. Son épouse, **Jan Brenneman**, et lui croient aussi fermement aux travaux du **D^r James Kennedy**.

Il a rendu plus précis le traitement de la schizophrénie et met au point des traitements personnalisés des troubles liés à la consommation d'alcool et de la dépression, grâce au soutien de Ron et Jan. Ces travaux revêtent une grande importance pour les Brenneman, dont le fils, Tyler, est décédé à la suite d'une dépression et d'un trouble lié à la consommation d'alcool.

« Il faut soutenir les travaux scientifiques prometteurs pour voir où ils mèneront. Nous en sommes à une étape très prometteuse, déclare Ron. Nous espérons que d'autres personnes recevront l'aide dont elles

ont besoin à long terme et qu'elles pourront s'en sortir, ce qui n'a pas été le cas de notre fils.

Nous croyons que les recherches qui peuvent aider les personnes comme notre fils doivent se poursuivre, ajoute Jan. Nous espérons que ces ressources permettront d'accélérer les travaux entrepris. »

Pour **Susan Caskey** et **John Francis**, la meilleure façon d'apporter une contribution est de soutenir les travaux sur les causes de la maladie mentale. Ils ont créé la **bourse de la famille Caskey/Francis pour la recherche clinique** pour faciliter la mise au point des traitements de l'avenir tout en aidant les personnes qui reçoivent des soins cliniques aujourd'hui.

« Le but ultime est, bien entendu, de guérir la maladie mentale », déclare Susan, qui siège au conseil d'administration de la Fondation de CAMH et au comité de recherche de l'hôpital. « Nous croyons sincèrement que, si nous pouvions prévenir la maladie mentale au lieu de simplement la traiter, nous pourrions sauver beaucoup plus de vies. Si nous pouvons aider les gens à améliorer leur santé et à être plus heureux grâce à ces bourses de recherche, nous aurons atteint un objectif formidable. »



Valerie et Andy Pringle soutiennent CAMH.

APPRENDRE

CAMH transforme le domaine de la santé mentale en formant des professionnels, en étoffant les connaissances, en adoptant des pratiques interprofessionnelles novatrices et en défendant le rôle des patients et des familles en tant qu'enseignants.

Aider les jeunes à réaliser leur potentiel

Lorsque **Chelsea Leger-Watt**, âgée de 19 ans, s'est présentée à CAMH pour la première fois, elle croyait qu'elle ne pourrait jamais finir ses études secondaires, encore moins aller à l'université.

« J'avais des idées suicidaires. J'étais vraiment déprimée », déclare Chelsea, qui s'est présentée au **Service d'urgence Gerald Shett et Shanitha Kachan**. « Je ne me sentais pas comme les autres. Je n'arrivais pas à faire face au quotidien. J'étais dépassée par les événements. Je ne voulais pas sortir du lit. Je ne pouvais pas composer avec mes émotions. J'étais en colère et triste et j'avais noué des relations vraiment malsaines. »

Heureusement, Chelsea a participé au programme **REACH** de CAMH (Rétablissement et éducation des adolescents – choix santé), un programme de traitement de jour offert par le Service pour les enfants, les jeunes et leur famille de CAMH.



De gauche à droite : Noah Marks, Aidan Crump, Shannie Hansa et Chelsea Leger-Watt, élèves du programme REACH

Grâce au programme REACH, les jeunes de 14 à 21 ans peuvent obtenir des crédits pour leurs études secondaires tout en recevant des traitements pour une maladie mentale ou une dépendance.

Il y a au plus huit élèves par classe. Les élèves collaborent étroitement avec le personnel de CAMH pour gérer leur maladie mentale et leur dépendance à une substance, et composer avec les difficultés souvent nombreuses de l'adolescence.

Pour les adolescents comme Chelsea, la participation au programme REACH est un moment décisif, car il leur permet de travailler avec des enseignants, des travailleurs sociaux et d'autres membres du personnel de CAMH.

« Nous croyons que toutes les personnes présentes à CAMH ont quelque chose à enseigner et à apprendre, déclare **Raju Bains**, chef du Service de traitement de la toxicomanie et des troubles concomitants chez les jeunes. C'est ce qu'on peut voir tous les jours dans les classes du programme REACH. Nous apprenons constamment les uns des autres. »

Après avoir suivi le programme REACH, Chelsea se concentre sur son avenir. Elle veut aller loin et a même entrepris des études universitaires.

« Je veux obtenir un doctorat en psychologie, mais, d'abord, je vais faire une majeure en santé mentale et une double mineure en linguistique et en sciences environnementales. »



De gauche à droite : Mareena Mathew, Alexis Siren et Kwasi Adu-Basowah, récipiendaires de la bourse Barford pour soins infirmiers de niveau avancé 2014

Faire progresser les soins grâce à l'éducation

Pour **Kwasi Adu-Basowah**, un infirmier de **l'Unité de traitement des maladies mentales complexes en phase de crise ou aiguë**, il n'est pas suffisant de prodiguer des soins exceptionnels à une population ayant des besoins complexes. Il souhaite améliorer encore plus ces soins.

« Je me suis toujours intéressé à la maladie mentale et à la toxicomanie. J'ai vécu dans une communauté où les problèmes de santé mentale et les préjugés qui y sont associés étaient courants, explique Kwasi. On éprouve un sentiment incroyable quand un patient gravement malade se rétablit et qu'il peut témoigner sa reconnaissance au sujet des soins qu'il a reçus. »

Grâce à la **bourse Barford pour soins infirmiers de niveau avancé**, Kwasi découvre des moyens d'améliorer les soins qu'il prodigue. Cette bourse l'aide à faire une maîtrise en soins infirmiers avec concentration en leadership dans le domaine des politiques sur les soins de santé à l'Université Ryerson.

Kwasi est un des trois membres du personnel infirmier de CAMH ayant reçu cette bourse l'an dernier. Neuf infirmières et infirmiers l'ont reçue depuis qu'elle a été instaurée en 2012 par la **Ralph M. Barford Foundation** et la **John & Jocelyn Barford Foundation**. Il s'agit d'un autre cas où l'éducation à CAMH permet d'améliorer les soins en santé mentale à CAMH et ailleurs.

Hommage touchant à une activiste et sensibilisatrice

Diana Capponi a été activiste en santé mentale et sensibilisatrice du grand public. Elle a fait un grand nombre de présentations dans des lieux de travail et lors de conférences, et donné un cours sur les expériences vécues par les personnes aux prises avec un trouble de santé mentale ou de toxicomanie à CAMH.

Il est donc tout à fait approprié d'avoir créé le **fonds Diana Capponi pour l'éducation des clients**, qui s'inscrit dans sa vision d'offrir la possibilité aux patients à faible revenu de faire des études et de réaliser leur potentiel. Diana savait qu'un emploi gratifiant est essentiel au rétablissement. Le fonds permet de concrétiser sa vision.

La santé dans la paume de la main

Les soins en santé mentale sont désormais à portée de la main. Le **Centre de la famille Slaight pour les jeunes en transition vers l'âge adulte** appuie la création de ressources qui fournissent aux jeunes et à leur famille les outils nécessaires pour gérer leur santé mentale.

Offerte depuis juin 2014, **Saying When** est une application mobile qui aide les jeunes à surveiller leur consommation d'alcool. Elle a déjà été téléchargée près de 3 000 fois depuis son lancement.

L'application fait l'objet de la nouvelle campagne de promotion Rethink Your Drinking mise sur pied par les organismes de santé publique de l'Ontario.

Le site **MyThoughtSpot.ca** aide les jeunes à trouver les services de santé mentale offerts dans la région du grand Toronto. Le contenu a été créé par et pour des jeunes et donne aux étudiants de niveau postsecondaire les moyens de jouer un rôle actif dans la gestion de leur santé mentale.

En novembre 2014, l'équipe chargée de l'initiative Thought Spot a organisé un marathon

de programmation et invité des étudiants à concevoir des solutions mobiles complémentaires. Cet événement a été couronné de succès, car 15 équipes ont présenté leur solution pendant la fin de semaine. L'application gagnante, Check It!, permet aux étudiants

d'accéder au contenu de Thought Spot à l'aide de leur téléphone intelligent et recommande des activités qui favorisent un mode de vie sain.

Des jeunes font connaître à des pairs des endroits qui favorisent la santé mentale grâce au site MyThoughtSpot.ca.



BÂTIR

CAMH crée l'hôpital de l'avenir, tout en aidant à bâtir un meilleur système de santé mentale et une société plus inclusive pour les personnes vivant avec une maladie mentale et une dépendance.



De gauche à droite : La D^{re} Catherine Zahn, présidente-directrice générale de CAMH; Han Dong, député provincial de Trinity-Spadina; Shanitha Kachan, membre du conseil d'administration de la Fondation de CAMH; Gerald Sheff, homme d'affaires de Toronto; et Darrell Louise Gregersen, présidente-directrice générale de la Fondation de CAMH.

Bâtir un meilleur hôpital

CAMH répond à la demande croissante de soins psychiatriques avec dignité et respect.

Gâce à un don extraordinaire de 2,5 millions de dollars et à une aide importante du gouvernement, le **Service d'urgence Gerald Sheff et Shanitha Kachan** a ouvert ses portes en octobre 2014. Il a permis de doubler la superficie pouvant être utilisée jour et nuit pour fournir des soins aux personnes en situation de crise. Il s'agit d'une étape cruciale du réaménagement des installations de CAMH et des efforts que ce dernier déploie pour aider un plus grand nombre de personnes à se rétablir plus rapidement.

Le nouveau service d'urgence est un endroit chaleureux et accueillant qui offre aux patients gravement malades une plus grande intimité et davantage de confort. Il permet à CAMH de prodiguer des soins d'urgence à certaines des personnes les plus gravement malades en Ontario.

Le service d'urgence est maintenant doté de deux salles d'attente, ce qui procure une plus grande intimité et un accès plus rapide aux personnes ayant besoin de soins moins urgents. On y trouve également deux fois plus de salles d'entrevue, un salon confortable pour les patients, une salle privée et tranquille pour les familles, des salles de formation du personnel et une unité d'évaluation d'urgence de huit lits où chaque pièce reçoit de la lumière naturelle. Les travaux de rénovation sont la première étape d'une initiative à deux volets ayant pour but d'agrandir et de consolider les services d'urgence au

complexe de la rue Queen de CAMH au cours des prochaines années.

« Gerry et moi sommes inspirés par la vision d'avenir de CAMH, déclare **Shanitha Kachan**. Il est si important d'intégrer les services d'urgence au projet de réaménagement du complexe de la rue Queen et d'aménager un endroit efficace où les personnes en situation de crise se sentent en sécurité. C'est un privilège pour nous de participer à ce projet. »

« Notre gouvernement est heureux d'appuyer cette initiative importante en santé mentale en accordant une subvention de 4,2 millions de dollars, déclare le **D^r Eric Hoskins, ministre de la Santé et des Soins de longue durée**. Je félicite le personnel de CAMH, les bénévoles et les donateurs de leur engagement en vue d'améliorer la prestation de soins aux Ontariens qui sont aux prises avec un problème de santé mentale. En investissant dans CAMH, l'Ontario transforme et renforce les services de santé mentale et aide les patients à obtenir les soins dont ils ont besoin. »

Madame Kachan et monsieur Sheff appuient fermement la mission de CAMH, qui veut bâtir une société dont tous les membres sont d'avis que la vie vaut la peine d'être vécue. M. Sheff s'est joint au conseil de gestion de la campagne Breakthrough réalisée par la Fondation de CAMH pour aider à recueillir des dons pour CAMH. M^{me} Kachan est membre du conseil

d'administration de la Fondation. Dans le cadre de son orientation, elle a observé pendant toute une journée le travail de l'équipe de CAMH dans la salle d'urgence occupée avant le début des rénovations. Cette expérience l'a motivée à aider CAMH à offrir un endroit accueillant aux patients et, dans ce cas, un service d'urgence plus moderne à l'image de la chaleur et du professionnalisme du personnel de CAMH.

Le réaménagement du service d'urgence a également bénéficié d'un soutien important accordé par **Goodmans LLP**. Le soutien d'entreprises est important, car il témoigne de l'importance que la collectivité attache aux soins que nous prodiguons.

La sensibilisation accrue à la santé mentale a entraîné une hausse soutenue des visites au service d'urgence de CAMH, dont le nombre a augmenté de 76 pour cent de 2006 à 2014.

« Un plus grand nombre de personnes demandent de l'aide. C'est une bonne chose, déclare la pdg de CAMH, la **D^{re} Catherine Zahn**. Grâce à la générosité de nos donateurs et au soutien du ministère de la Santé et des Soins de longue durée, nous avons maintenant un service thérapeutique accueillant. Les patients en crise et les familles ne méritent rien de moins. »

Des installations chaleureuses et accueillantes

Lorsque **Liza Mauer** pense à sa décision de soutenir la santé mentale des femmes à CAMH, elle se remémore une jeune fille de son quartier qui souffrait de dépression et qui s'est suicidée. Cette histoire tragique, comme tant d'autres, a marqué Liza profondément, attristé ses filles adolescentes et bouleversé la communauté.

« Il y a tant de jeunes filles dans cette situation. Elles doivent pouvoir se rendre à CAMH et consulter un médecin qui saura les aider sur-le-champ, déclare madame Mauer. Les femmes et les jeunes filles ont besoin d'un endroit où on les comprend et où on sait comment les accueillir. »

M^{me} Mauer et son époux, **Andrew Scheiner**, aident à créer un tel endroit grâce au soutien généreux qu'ils ont accordé à l'unité de soins des maladies mentales complexes chez les femmes. Cette unité sera un élément important du nouveau

pavillon de soins complexes de CAMH, qui devrait être construit à compter du début de 2017 et achevé au début de 2020.

Le pavillon de soins complexes comprendra des unités pour les patients en séjour prolongé et les services en consultations externes, un auditorium, une bibliothèque, un centre des étudiants et un centre de soutien et de ressources éducatives sur la santé mentale pour les patients et les familles.

Le pavillon hébergera également l'unité de double diagnostic, qui sera aménagée grâce au soutien généreux de la **Harold E. Ballard Foundation**. Cette unité prodiguera des soins aux personnes ayant à la fois une déficience intellectuelle et une maladie mentale.

Le projet de transformation de CAMH comprend le nouveau centre de soins actifs, où se trouveront le nouveau

service d'urgence ouvert jour et nuit, les unités pour les patients ayant besoin de soins plus urgents, Accès CAMH, un programme d'hospitalisation partielle et un programme de jour pour les jeunes au cours du passage à l'âge adulte.

La transformation de CAMH est à l'image de la nouvelle approche adoptée dans la société à l'égard de la maladie mentale et de la toxicomanie.

« Grâce au soutien de la collectivité, CAMH crée des installations où les gens se sentent plus à l'aise et sont traités avec respect. CAMH devient le foyer d'un grand nombre de personnes, déclare M^{me} Mauer. Ça m'inspire de voir ce que mes pairs accomplissent grâce à la philanthropie. Ça m'encourage à redoubler d'efforts afin d'apporter une contribution encore plus positive. »



Initiatives de collaboration de CAMH

La réinsertion sociale après une incarcération peut être difficile, surtout pour les personnes ayant une maladie mentale ou une dépendance. Grâce à une collaboration unique avec des organismes des secteurs de la justice et des services sociaux, CAMH aide des hommes dans cette situation à trouver un logement, un emploi et du soutien pour leur maladie mentale ou leur dépendance.

Les intervenants du projet de services judiciaires axés sur la collaboration à Toronto, qui réunit plus de 40 organismes des secteurs de la justice et des services sociaux sous la gouverne de CAMH, collaborent avec le Reintegration Centre pour aider des hommes quittant le Centre de détention du Sud de Toronto à repartir du bon pied.

Le centre de services et d'aiguillage créé dans le cadre de ce projet est le premier du genre au Canada. Il pourrait aider cette population à ne pas récidiver, déclare **Stephanie Gloyn**, coordonnatrice régionale de la mise en œuvre du projet de services axés sur la collaboration à Toronto.

Ce projet n'est qu'un des 18 projets de services axés sur la collaboration mis sur pied par CAMH à la grandeur de la province dans le cadre de la Stratégie ontarienne globale de santé mentale et de lutte contre les dépendances. Ils ont pour but de combler les lacunes locales en matière de services et de faciliter la transition des enfants, des jeunes et des adultes aux prises avec une maladie mentale ou une dépendance.



Stephanie Gloyn, du Programme de soutien au système provincial de CAMH, facilite la réinsertion sociale après une incarcération.

À Lanark, Leeds et Grenville, on aide les enfants et les adolescents à éviter les démêlés avec la justice en intervenant auprès d'eux avant qu'ils ne s'engagent dans la mauvaise voie grâce au programme Intersections, auquel participent la police et des organismes communautaires. À London, le projet local de services axés sur la collaboration offre un meilleur soutien aux enfants et aux adolescents lorsqu'ils font la transition du service d'urgence pédiatrique aux services communautaires de santé mentale.

De Thunder Bay à Kingston, CAMH aide les fournisseurs locaux à offrir des ressources de qualité, de l'information et des consultations aux personnes ayant besoin de soins spécialisés en santé mentale.

Donner une impulsion au changement social

Il est très important de changer les attitudes pour améliorer la santé mentale. CAMH contribue au changement social en aidant à comprendre la maladie mentale et la toxicomanie, en éliminant les préjugés qui les entourent et en faisant la promotion d'une société inclusive.



Des participants à la campagne Darkness to Light de CAMH prennent un égoportrait au lever du jour.

Les scientifiques du Service de la recherche sociale et épidémiologique de CAMH travaillent dans la collectivité, où ils recueillent des données qui orienteront l'élaboration des stratégies de prévention et de prestation des services.

« Les préjugés empêchent les gens de demander de l'aide », déclare la **D^{re} Carolyn Dewa**, scientifique principale à CAMH, dont les recherches portent surtout sur la santé mentale au travail. Lors d'une enquête qu'elle a effectuée récemment, elle a constaté que près de quatre travailleurs sur dix ne le diraient pas à leur employeur s'ils avaient une maladie mentale. « Or, les travailleurs souffrant de dépression qui se font traiter sont plus productifs que ceux qui ne reçoivent pas de traitement. »

Le laboratoire de recherche mobile de CAMH, qui est unique en son genre, se rend dans les localités éloignées et

défavorisées – des endroits souvent négligés par les chercheurs – afin d'évaluer le niveau de stress et la santé mentale de leurs habitants. Cette année, le laboratoire s'est rendu dans la Première Nation d'Aamjiwnaang, près de Sarnia, pour déterminer comment le réseau de services de santé mentale, de traitement de la toxicomanie et de prévention de la violence pourrait être amélioré pour venir en aide aux membres de la communauté.

Par ailleurs, les recherches sur la population effectuées par CAMH influencent les politiques publiques. Notre Sondage sur la consommation de drogues et la santé des élèves de l'Ontario a révélé des comportements à risque élevé. En raison du nombre alarmant de jeunes qui disent envoyer des textos au volant, des pénalités plus sévères ont été imposées pour la conduite inattentive.

Nous avons commencé à suivre les tendances en matière d'idées

suicidaires à l'aide de l'Indicateur de CAMH, une enquête permanente réalisée auprès d'adultes ontariens. Les résultats obtenus révèlent que plus de 230 000 d'entre eux ont envisagé sérieusement de se suicider l'an dernier. Parmi les autres tendances inquiétantes, citons une hausse considérable de la consommation de cannabis, de la consommation d'alcool tous les jours et du nombre de personnes ayant signalé une mauvaise santé mentale, particulièrement les jeunes de 18 à 29 ans. Les études démontrent que la famille, les amis et les professionnels de la santé doivent soutenir davantage les jeunes qui font la transition vers l'âge adulte afin d'assurer leur bien-être global.

Les programmes d'information et les campagnes audacieuses comme la campagne **Darkness to Light** de CAMH, une activité qui a duré toute une nuit et visait à mettre fin à la maladie mentale, sensibilisent le public à la maladie mentale et aux préjugés qui l'entourent.

Des milliers de personnes ont participé à cette activité, qui a été très bien accueillie dans la collectivité et a bénéficié du soutien de **Boston Pizza**, **Red Apple Stores** et **Steeped Tea**. Des centaines de particuliers, seuls ou en équipe, ainsi que des groupes scolaires et communautaires y ont également participé.

CAMH a mis en œuvre plusieurs programmes communautaires pour lutter contre les préjugés, notamment la campagne **Dons de lumière**, qui continue de prendre de l'ampleur et qui a permis de recueillir plus de 700 000 \$ l'an dernier. De plus, le nombre croissant de membres de la **Michael Wilson Society** et les plus de 3 800 nouveaux donateurs mensuels contribuent à la réussite de ces programmes.

Une étape importante

Une étape importante a été franchie dans le cadre de la **campagne Breakthrough** de CAMH. En effet, 125 millions ont été recueillis sur les 200 millions de dollars de son objectif de financement.



« **N**ous vivons des moments très prometteurs en ce qui concerne la santé mentale et les recherches pourraient déboucher sur des percées importantes, déclare **Tom Milroy**, coprésident de la campagne Breakthrough. La collectivité a démontré qu'elle appuie nos travaux et nos objectifs. Grâce à la campagne Breakthrough, nous transformerons ensemble les soins en santé mentale. »

La campagne Breakthrough est la plus vaste campagne sur la santé mentale jamais réalisée au Canada. Elle a bénéficié de l'appui des principaux philanthropes canadiens dès son lancement en juin 2014.

Rien que cette année, 4 000 donateurs de plus ont appuyé les efforts déployés par CAMH en vue d'améliorer les soins en santé mentale. Un large éventail de personnes soutiennent la campagne, qu'il s'agisse de donateurs visionnaires et de membres de la Michael Wilson

Society ou de donateurs mensuels. Le succès remporté par la campagne s'explique par le fait que les Canadiens savent que le moment est venu de soutenir la santé mentale.

La campagne Breakthrough nous permettra de découvrir les causes de la maladie mentale, de révolutionner les traitements et la prévention, de redéfinir les attitudes à l'égard de la maladie mentale et de redonner espoir aux millions de Canadiens qui vivent avec une maladie mentale. De plus, nous continuerons de bâtir et de renouveler notre hôpital et notre communauté.

La campagne nous permettra également de créer une société dont tous les membres méritent de croire que la vie vaut la peine d'être vécue. Les prochaines percées dans le domaine de la santé mentale se produiront ici, à CAMH.

Conseil de gestion de la campagne Breakthrough

L'honorable Michael H. Wilson
Président honoraire

Coprésidents :

Jamie Anderson
Michael McCain
Tom Milroy

G. Raymond Chang*
Stephen Dent
Dr David Goldbloom
Nancy Lockhart
Ana P. Lopes
Doug McGregor
Kelly E.D. Meighen
Gail O'Brien
Brian Porter
Valerie Pringle
Gerald Sheff
Dr^e Catherine Zahn

Conseillers :

Jim Treliving
Prem Watsa
Mike Wekerle

*décédé

Une soirée inoubliable

UnMasked 2015, une soirée unique organisée par CAMH où les arts côtoient la gastronomie, a permis de recueillir 1 million de dollars grâce à la collaboration de 18 des meilleures galeries d'art de Toronto, qui ont accueilli 18 des chefs les plus talentueux de Toronto.

« Lors de cet événement extraordinaire, les secteurs des arts, des affaires et de la gastronomie ainsi que les communautés de la rue Queen Ouest démontrent leur engagement de « démasquer » les préjugés entourant la maladie mentale et la toxicomanie », déclare la coprésidente **Sandi Treiving**.

Plus de 600 personnes ont assisté à cette soirée spectaculaire à guichet fermé, qui comprenait une vente aux enchères d'œuvres d'art et un tirage en vue de gagner une MINI Cooper, gracieuseté de **MINI Downtown**.

« Il y a toujours eu un lien étroit entre la santé mentale et les arts. UnMasked réunit les deux en une activité de collecte de fonds qui constitue également un des événements les plus importants organisés par CAMH pour sensibiliser la population à la santé mentale », a déclaré la coprésidente de UnMasked, **Tami Cope**.

Nous remercions nos commanditaires principaux, **RBC Marchés des Capitaux, AIMIA, BMO Groupe financier, Valeurs Mobilières TD, la campagne Cause pour la cause de Bell, Manuvie, la Banque Scotia et KPMG LLP.**



La Dre Catherine Zahn et l'honorable Michael Wilson



Une galerie d'art lors de la soirée UnMasked

Le chef Susur Lee et son personnel



Tami Cope, coprésidente de UnMasked, et George Cope



Ci-dessus à gauche :
Myles Mindham et
Linda Campbell

Ci-dessus à droite :
Darrell Louise Gregersen
et le Dr James Kennedy

Sandi Treliving, coprésidente de UnMasked, Valerie Pringle et Kelly Meighen

CAMH en chiffres

Patients

➔ Patients :
plus de 31 000

➔ Visites au Service d'urgence :
plus de 8 000

➔ Hospitalisations :
plus de 4 000

➔ Durée moyenne des hospitalisations :
43 jours

Diagnostic primaire chez les patients hospitalisés lors de leur admission

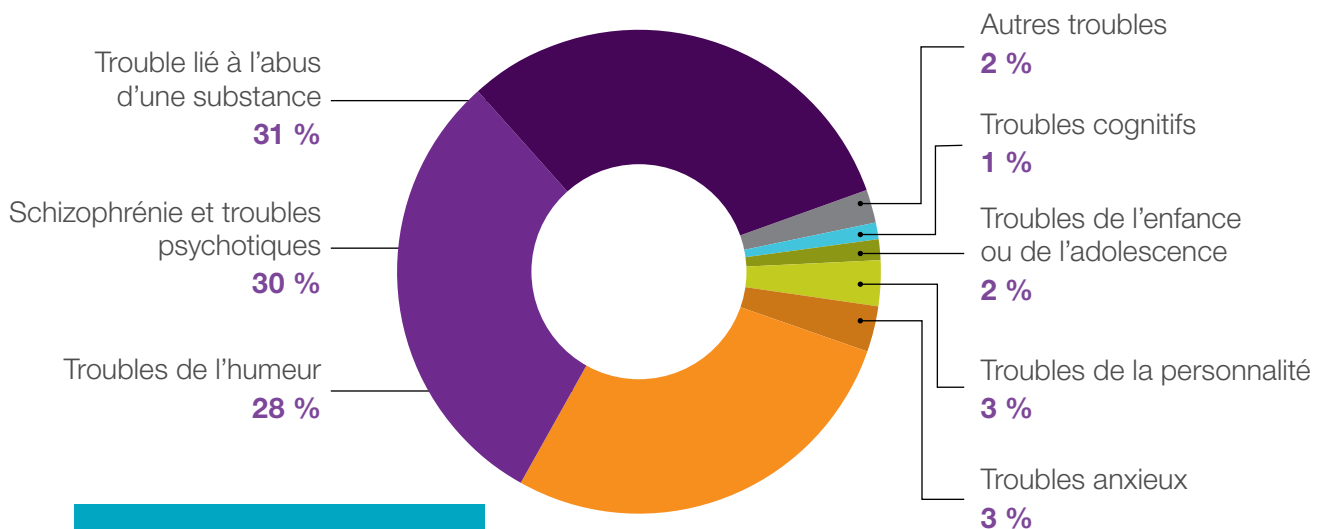

On a posé plus d'un diagnostic chez **56 %** des patients hospitalisés.

Personnel et médecins

Membres du personnel de CAMH :

plus de **3 000**

Médecins de CAMH :

390

Recherche

Valeur totale des subventions de recherche accordées :

44,4 M\$

Articles scientifiques publiés dans des revues à comité de lecture :

plus de **500**

Titulaires d'une chaire de recherche :

11

Information

Visites du site camh.ca :

37 151 286

Mentions dans les médias :

5 820

Bénévoles

Bénévoles d'entreprises :

1 185

Nombre de bénévoles à CAMH :

681

Éducation

Nombre de résidents en psychiatrie et d'étudiants en médecine :

406

Nombre d'étudiant(e)s en soins infirmiers :

231

Nombre d'étudiants dans d'autres domaines de la santé formés à CAMH :

211

Nombre de professionnels ayant participé à des séances de formation à CAMH :

2 349

Nombre de consultations des cours en ligne de CAMH « Série 101 sur la santé mentale et la toxicomanie »

35 575

Nombre de chercheurs universitaires et d'étudiants ayant fait un stage de recherche :

552

Aperçu des finances de l'hôpital CAMH

État des résultats pour l'exercice terminé le 31 mars 2015

Revenus	2015 \$
Subventions du ministère de la Santé et des Soins de longue durée/ Réseau local d'intégration des services de santé du Centre-Toronto	287 478 503
Revenus provenant des patients	1 387 109
Autres subventions	43 639 153
Activités auxiliaires et autres	27 766 054
Amortissement des apports sous forme d'immobilisations reportées	13 636 520
Revenus de placements	842 395
Total des revenus	374 749 734

Charges	
Traitements, salaires et avantages sociaux	277 454 067
Fournitures et autres dépenses	66 995 822
Amortissement	20 015 068
Loyer	2 591 034
Médicaments et fournitures médicales	6 045 318
Total des charges	373 101 309

Excédent des revenus sur les charges pour l'exercice	1 648 425
---	------------------

L'équipe de direction de l'hôpital CAMH 2014-2015

Haute direction

D^r Benoit Mulsant, médecin-chef

D^r Bruce Pollock, vice-président,
Recherche

D^{re} Catherine Zahn, présidente-
directrice générale

Darrell Louise Gregersen, présidente-
directrice générale, Fondation de
CAMH

David Cunic, vice-président,
Réaménagement et services de
soutien

Dev Chopra, vice-président à la
direction, Programmes cliniques

Hilary Rodrigues, vice-
présidente, Finances et chaîne
d'approvisionnement

D^r Ivan Silver, vice-président,
Enseignement et formation

Kim Bellissimo, vice-présidente,
Ressources humaines

Kristin Taylor, vice-présidente,
Services juridiques, et avocate
générale

Lori Spadorcia, vice-présidente,
Communications et partenariats

D^{re} Rani Srivastava, chef des
soins infirmiers et de l'exercice
professionnel

Sara Downey, vice-présidente à la
direction, Programmes cliniques
(jusqu'au 20 févr. 2015)

Tracey MacArthur, vice-présidente,
Gestion de l'information et des
performances

Betsy Little
Tom MacMillan
Anne Ramsay
Murray Segal
Robert Walsh
Victor Willis
David Wilson

Membres nommés d'office

D^{re} Catherine Zahn, présidente-
directrice générale

D^r Vincenzo De Luca, président,
Association du personnel médical
Ana P. Lopes, présidente, conseil
d'administration de la Fondation
de CAMH

D^r Benoit Mulsant, médecin-chef
D^{re} Rani Srivastava, chef des
soins infirmiers et de l'exercice
professionnel

D^r Trevor Young, doyen de la faculté
de médecine de l'Université
de Toronto

Membres du conseil d'administration

Kelly Meighen, présidente

Gordon Bell

John Bowcott

Jim Griffiths

Christine Hart

Thomas Hofmann

Bill Hogarth

Pam Jolliffe (en congé
depuis novembre 2014)

Mark Krembil



Aperçu des finances de la Fondation de CAMH

État sommaire des résultats
pour l'exercice terminé le 31 mars 2015

Revenus	2015 \$
Dons	25 388 357
Legs	55 008
Événements spéciaux	1 689 075
Revenus de placements	5 001 855
Total des revenus	32 134 295

Charges	
Collecte de fonds et administration	7 284 996
Événements spéciaux	881 156
Total des charges	8 166 152

Excédent des revenus sur les charges avant les subventions	23 968 143
---	-------------------

Subventions par type en 2014-2015

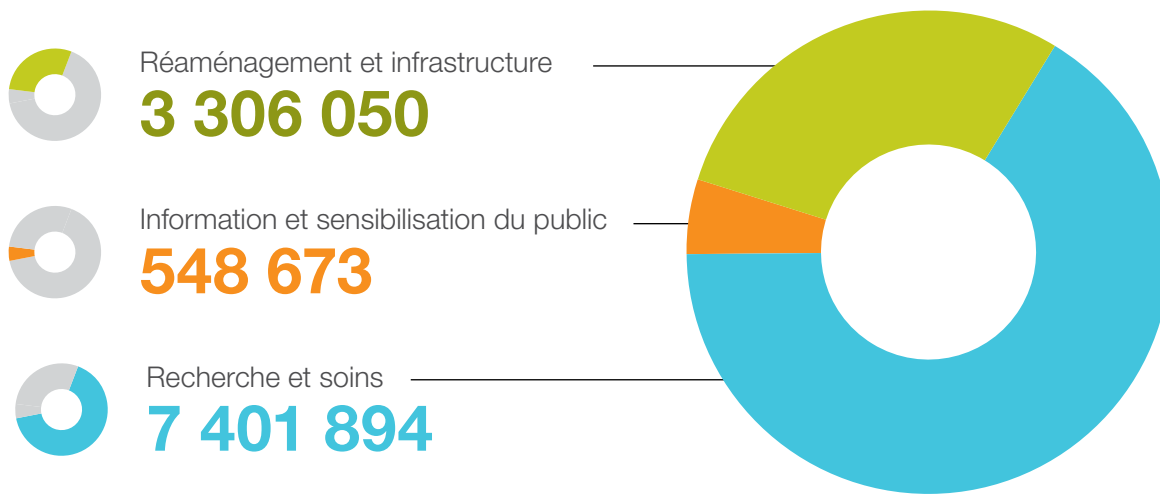

Conseil d'administration de la Fondation de CAMH 2014-2015

En date du
22 avril 2015

Membres élus

Ana P. Lopes, présidente
Thomas Milroy, président élu
Peter W. Doyle, vice-président,
trésorier
Darrell Louise Gregersen,
secrétaire générale

Membres ordinaires

Jamie Anderson
Heather Beamish
Bonnie Brooks
Susan Caskey
Tami Cope
Jill Denham
D^r David S. Goldbloom
John Gordon

Nadir Hirji
John Hunkin
Shanitha Kachan
Dale Lastman
Nancy Lockhart
Michael H. McCain
Guy Pratte
Donna Slaight
Sandi Treliving
Annette Verschuren
L'honorable Michael Wilson
Kaan Yigit

Membres nommés d'office

Kelly E.D. Meighen
D^{re} Catherine Zahn
D^r Benoit Mulsant
Dev Chopra

« Pendant que nous célébrons notre réussite remarquable de la dernière année, nous remercions sincèrement Ana P. Lopes, qui a quitté son poste de présidente du conseil d'administration de la Fondation de CAMH pour prendre sa retraite. Sa passion et son énergie inépuisable nous ont aidés à réaliser des percées importantes dans le domaine de la santé mentale. »

– Darrell Louise Gregersen

Merci à nos donateurs

Donateurs visionnaires à vie

(Du 1^{er} avril 1998 au 31 mars 2015)

Nous sommes fiers de reconnaître les donateurs les plus généreux. Ces personnes et organismes ont fait des dons cumulatifs à CAMH de 1 000 000 \$ ou plus.

30 000 000 \$ +

Famille Campbell

10 000 000 \$ +

Campagne Cause pour la cause de Bell
Margaret et Wallace McCain
Gary et Donna Slaight

5 000 000 \$ +

G. Raymond Chang
Carlo Fidani Foundation
Sonia et Arthur Labatt
Temerty Family Foundation
Succession de Ken Thomson et succession d'Audrey Campbell
The WB Family Foundation
Anonyme (1)

2 500 000 \$ +

Jamie et Patsy Anderson
Associés à CAMH
BMO Groupe financier
Fondation RBC
Gerald Sheff and Shanitha Kachan
Charitable Foundation

1 000 000 \$ +

Marilyn et Charles Baillie
Fondation canadienne de la recherche sur les services de santé
Susan Caskey et John Francis
CGI Group
CIBC
Element Financial Corporation
Eli Lilly Canada Inc.
The Faas Foundation
Mark Feldman et Alix Hoy
Wayne et Isabel Fox
Shelagh et Peter Godsoe
Douglas et Ruth Grant
Bill et Rennie Humphries
L'honorable Henry N.R. Jackman
The Warren and Debbie Kimel Family Foundation
Koerner Foundation
Succession de Norman N. Kotani
The Krembil Foundation
John et Gail MacNaughton
Manuvie
Famille de Michael McCain
The R. Samuel McLaughlin Foundation
T.R. Meighen Family Foundation
Kelly et Michael Meighen
Sarah et Tom Milroy
David et Gail O'Brien
Tim et Frances Price

The S. Schulich Foundation
Banque Scotia
The Lawrence and Judith Tanenbaum Family Foundation
Groupe Banque TD
Sandi et Jim Treiving
Unifor
Kim et Pat Ward
Michael et Lea-Anne Wekerle
The W. Garfield Weston Foundation
Margie et Michael Wilson
David et Shelagh Wilson
The Harry and Shirley Young Charitable Foundation
Famille Younger
Anonyme (1)

Donateurs de la campagne Breakthrough

Nous sommes fiers de reconnaître les donateurs de la campagne Breakthrough. Ces personnes et organismes ont fait des dons cumulatifs à CAMH et pris des engagements de 10 000 \$ ou plus depuis le début de notre campagne.

30 000 000 \$ +

Famille Campbell

10 000 000 \$ +

Margaret et Wallace McCain
Gary et Donna Slaight

5 000 000 \$ +

Temerty Family Foundation

1 000 000 \$ +

Jamie et Patsy Anderson
Associés à CAMH
Marilyn et Charles Baillie
BMO Groupe financier
Susan Caskey et John Francis
The Faas Foundation
Mark Feldman et Alix Hoy
Wayne et Isabel Fox
CGI Group
Koerner Foundation
T.R. Meighen Family Foundation
Kelly et Michael Meighen
Sarah et Tom Milroy
David et Gail O'Brien
Tim et Frances Price
Gerald Sheff and Shanitha Kachan
Charitable Foundation
The Lawrence and Judith Tanenbaum Family Foundation
Sandi et Jim Treiving
Margie et Michael Wilson
David et Shelagh Wilson
Famille Younger
Anonyme (1)

500 000 \$ +

The Harold E. Ballard Foundation
Ralph M. Barford Foundation et

John and Jocelyn Barford Foundation
Tim et Lesley Burrows
James et Mary Connacher
George et Kathy Dembroski
Janet MacLaren et Steve Dent
The Firkin Group of Pubs
Maxine Granovsky Gluskin et Ira Gluskin
Janssen Inc.
Andrew et Valerie Pringle

250 000 \$ +

S.A. Armstrong Limited
Ronald et Barbara Besse
Campagne Cause pour la cause de Bell en l'honneur de Graeme Fletcher Bird
Ron et Jan Brenneman
Compass Construction Resources Ltd.
Deloitte
William et Barbara Etherington
Succession de Clarence B. Farrar, fiduciaire Joan Farrar
David Goodman Youth Community Trust
Goodmans LLP
Donald K. Johnson et Anna McCowan Johnson
KPMG LLP
Famille Lewin – En l'honneur de Ryan
Ana P. Lopes et Don Tapscott
Ministère des Services à l'enfance et à la jeunesse
Fondation RBC
Victoria Ross
Andrew Sheiner et Liza Mauer
Ada Slaight
Annette Verschuren et Stan Shibusky
The W. Garfield Weston Foundation

100 000 \$ +

Accenture Charitable Foundation
Alva Foundation
Ted Cadsby au nom de la Cadsby Foundation
Celestica Inc.
David et Lynn Coriat
Barbara Crispo
Susan Crocker et John Hunkin
Dialog
Ernst & Young LLP
Friends of the Centre for Addiction and Mental Health
La Fondation Emmanuelle Gattuso
Gift Funds Canada
Douglas et Ruth Grant
The Joan and Clifford Hatch Foundation
Ernie et Rivette Herzig
Hoffmann-La Roche
David et D. Elizabeth Howard
Howitt-Dunbar Foundation
Roland Keiper
LesLois Shaw Foundation
Frank et Azniv Lochan
Robert et Margaret MacLellan
Famille de Michael McCain
Manuvie
Roger L. Martin
Mental Wellness Network
Lou et Jennifer Pagnutti
Rotary Club of Toronto Charitable Foundation
The S. Schulich Foundation
Oskar T. Sigvaldason et Thor Sigvaldason
Nathan et Lily Silver Family Foundation
Howard Sokolowski et Linda Frum Sokolowski

Tremco Roofing and Building Maintenance
Eric Tripp et Maria Smith
The C. R. Younger Foundation
Anonyme (3)

50 000 \$ +

AIMIA
Arrell Family Foundation
James Baillie
La Baie
Bruce Beauchamp Memorial Fund at the Toronto Community Foundation
The Bedolfe Foundation
Paul et Kaye Beeston
J. P. Bickell Foundation en l'honneur de Gibson Boyd
Derek et Joan Burney
Roland et Sandra Cardy
Centre For Movement Disorders
Chair-man Mills Inc.
CIBC
Cisco Canada
Austin M. Cooper
George et Tami Cope
Sharon Courrier
DentsuBos
Bryce et Nicki Douglas
The John C. and Sally Horsfall Eaton Foundation
Anthony et Shari Fell
Lynn Francis et Mark Lecker
The Frum Foundation
Emmanuelle Gattuso
David Goldbloom et Nancy Epstein
Kenneth G. Gray Foundation
M. Elaine Hamilton
Henry Schein Canada Inc.
John Honderich
Stephen et Ilda Howard
Mary Jane Kelley
Robert et Margaret MacLellan
Lloyd M. Martin
Rick et Nancy Martin
Doug McGregor et Janet Leitch
The McLean Foundation
Morguard Corporation
Benoit et Sharon Mulsant
Peter et Melanie Munk
Bruce G. Pollock et Judith I. Arluk
Rexall Foundation
Rogers
Famille Ruby
John Sartz et Mallory Morris-Sartz
The Herb & Cece Schreiber Foundation
Banque Scotia
Fondation Life de Pharmaprix/Shoppers Drug Mart
The Slaight Family Foundation
Banque TD Groupe financier
Stephen Thom
Université de Toronto
Wallenstein Feed Charitable Foundation
The WB Family Foundation
Chuck et Libby Winograd
Anonyme (2)

25 000 \$ +

AGF Management Limited
Altis Human Resources
Famille Appel en l'honneur de Bluma and Bram Appel
Ben Au-Yeung, Karen Au-Yeung Kuen, Eric Au-Yeung Avison Young
Karen et Bill Barnett
Birch Hill Equity Partners Management Inc.
Boston Pizza International Inc.
Famille d'Arnie et Penny Cader

Virginia Cirocco
June et Ian Cockwell
Consumer-Response Marketing Ltd.
Succession de Karen Corbett
Bruce Croxon
James H. Cummings Foundation Inc.
Succession d'Alfredo De Gasperis
Andy et Suzanne Dickison
Succession de Mildred Iona Dobbs
Bob Dorrance et Gail Drummond
Famille Duboc
The E & S Foundation
The Harry E. Foster Charitable Foundation
Jean Fraser et Tom Rahilly
Kirby Gavein et Louise Tymocko
Famille de John et Sarah Gleeson
GRX Healthcare Inc.
Wade Hall
Stephen et Marion Hart
David et Lenore Hawkey
The William et Nona Heaslip Foundation
David et Susan Howard
Francie Howard
IBM Canada
Ann Jackson et Dennis Ho
Susan et Edward Keystone
Knightsbridge Human Capital Solutions
The Krembil Foundation
Litchfield Capital Advisors
Sheena Macdonald et Phil Schmitt
Lynda et Reay Mackay
Mackenzie Financial Corporation
Majestic International
McGregor Socks
Myles Mindham
Le très honorable Brian Mulroney
Banque Nationale Groupe financier
Gordon et Janet Nixon
PAL Insurance Services Limited
Guy et Mary Pratte
PricewaterhouseCoopers LLP
Harry et Evelyn Rosen
RP Investment Advisors
Peter et Judy Russel
Skoll Foundation
Slaight Communications Inc.
SmartCentres
Sunovion Pharmaceuticals Canada Inc.
Walkaway Canada Incorporated
The Jilla and Robert Williams Foundation
Gregory Woynarski
Winnington Capital Group
Ziskind Professional Corporation

10 000 \$ +

2319863 Ontario Inc.
ACI Brands Inc.
Alphora Research Inc.
James R. Anderson, Architech Ltd.
Andy Kim Christmas Show
Anixter Canada Inc.
Aquaduct Foundation – The Andree Rheaume and Robert Fitzhenry Family Foundation
Ashlar Urban Realty Inc
Annick Aubert
Mickey et Carol Baratz
Robert M. Barbara
Daniel Barclay
Craig Barnard et Marlene Bristol
Gary et Josephine Barnes
Elizabeth Bates
Timothy Bates
Martitia Beaton
Max Bell Foundation
Gordon et Susan Bell
Kim Bellissimo

Bersenas Jacobsen Chouest
Thomson Blackburn LLP
Nani et Austin Beutel
Madan et Raksha Bhayana
The William Birchall Foundation
Daniel Blumberger
Borden Ladner Gervais LLP
Brookfield
Beth et Andy Burgess
Burgundy Asset Management
Peter et Martha Campbell
Canaccord Genuity Foundation
John et Mary Cassaday
TCA-Canada
Julie Cays
Cerner Canada ULC
Raymond Chang Foundation
Geoffrey Chown et David Dunkley
David et Valerie Christie
Salah Bachir, Cineplex Media
Fran et Edmund Clark
Jim et Edna Claydon
Cobalt Pharmaceuticals
Mitchell Stuart Cohen
CompuCom
Charles E. Coupal
Ryan et Laura Couvrette
Bob et Gayle Cronin
Julie A. Crothers
Crown Jewels
David Cynamon
Dominic D'Alessandro
The Dalglish Family Foundation
John and Myrna Daniels Charitable
Foundation
David J. Daniels
Robin Das
Davies Ward Phillips et Vineberg
LLP
Jim V. and Lina De Gasperis
Foundation
Mary C. Deacon
Ciro DeCiantis
Jerry del Missier
The Delaney Family Foundation
Ian W. Delaney et Catherine A.
(Kiki) Delaney
Della Shore Investments
Robert et Catherine Deluce
Desjardins Sécurité financière
Dion, Durrell + Associates Inc.
Bob Dorrance et Gail Drummond
Peggy Dowdall-Logie et Don Logie
Robert Dowler et Lisanne Hill
Sarah Downey
Robert C. Dowssett
Peter et Deborah Doyle
Merrilyn Driscoll
Famille Dubczak
Rupert Duchesne et Holly
Coll-Black
Joe C. Dwek
Echo Foundation
Jim et Jacque Estey
Filion Wakely Thorup Angeletti LLP
Elinor Fillion
First Asset Investment
Management Inc.
Douglas Frame
Blair Franklin Asset Management
Inc.
Helen et Paul Gareau
Victor George et Maureen Dodig
Greg Geurtjens
Gluskin Sheff + Associates Inc.
Goldcorp Inc.
Goldman Sachs Canada
Crawford Gordon
John Gordon
John et Gail Gorman
Joan Graham
Grandview Sales and Distribution
Ariel Grange
Carol Gray
Great-West Life, London Life et
Canada Life
Brian H. Greenspan et Marla
Berger
Moira A. Gribbin
John Hall
Audrey S. Hellyer Charitable
Foundation

Trent et Lisa Henry
The Herjavec Group
Hershey Canada Inc.
Succession de Janet Chaplin
Heywood
Hicks Morley Hamilton Stewart
Storie LLP
HMV Canada Inc.
Hollywood Princess Convention &
Banquet Centre Ltd.
David Honderich
Hope Charitable Foundation
HotCool Wear Inc.
Alec et Janice Howard
Marion Howard
Catherine et Paul Hyde
Nelson Arthur Hyland Foundation
IAMGOLD Corporation
Ihnatowycz Family Foundation
Indeka
Intact Foundation
The Isberg Charitable Trust
Ithaca Energy Inc.
Richard et Donna Ivey
Rosamond Ivey et John Macfarlane
Jackman Foundation
Jackman Reinvention Inc.
Christopher John
Jones Collombin Investment
Counsel Inc.
Martin et Sandra Karp
Susan et Edward Keystone
KIK Custom Products
The Henry White Kinnear
Foundation
Vahan et Susie Kololian
Nancy L. Lang
Donald E. Langill
Spencer Lanthier et Diana Bennett
Brian et Joannah Lawson
Lax O'Sullivan Scott Lisus LLP
Michael Lay
Lionhart (Canada) Ltd
Betsy et Anthony Little
LLD Investments Corporation
Robert et Patricia Lord
Carole Lowes
Tracey MacArthur
Bart H. MacDougall
Beth Malcolm
Craig Malloy
Maple Leaf Sports & Entertainment
Limited
Christopher et Deborah Martin
Murray L. Martin
Sandra A. Mason
Donald Matthews
Peter McCarter et Angie Hamilton
Gerald McCaughey
Peter et Judith McCawley
Succession de Katharine Cowan
McCordic
Richard et Mai Liis McCoy
Karen et Greg McKnight
John McLaughlin et Katherine
Arthur
Robin McLuskie
Mary-Charlotte Miller
Morneau Shepell
Don et Debbie Morrison
Susan Mullin et Cathy Mann
Graham Munro Charitable
Foundation
Mylan Pharmaceuticals ULC
Isabella Nelson
Nixon Charitable Foundation
Kevin et Linda O'Leary
OLG
Adrienne Oliver
Gayle et Philip Olsson
Ontario Power Generation Inc.
Orlando Corporation
Dan O'Shaughnessy et Kate Pal
Gilles et Julia Ouellette
Mary Ann Pathy
John R. Pepperell
David et Shelley Peterson
Foundation
The Peterson Charitable
Foundation
The Pickford-Henderson Family
Foundation

Pitblado Foundation
Porter Airlines Inc.
Syndicat des travailleurs et
travailleuses du secteur
énergétique
REALTORS Care Foundation
Alan et Louise Redway
John et Kim Reid
The Ripple Effect Wellness
Organization
Caroline Riseboro
Paul Rivett
Tom Robson et Ruth Robson
Bruce et Lisa Rothney
S&E Sponsorship Group
Scotia Capital Inc.
Searchlight Capital Partners
Canada Limited
Peter Selby
Gary Shieck
Shoppers Drug Mart
Shorinji Kempo Toronto Branch
Ivan et Lynda Silver
Sim & McBurney
Keith et Dorothy Sjogren
The Philip Smith Foundation
Lori Smith et Angelina Vaz
Stephen T. H. Sokolov
William Somerville
Lori Spadorcia
Sportsnet
Wayne et Maureen Squibb
Ronald et Susan Starkman
Succession de Diane Marie
Stevens
Bob et Mona Stupart
The Subak Family Foundation
Aubrey et Andrea Sugar
TELUS
Heather M. Thomson
Tippet Foundation
The Toronto Star
Diana Tremain
Trinity Development Group Inc.
Turnaround Management
Association – section de
Toronto
Clay et Linda Ullrich
Centraide d'Ottawa – Carleton
Anne et Timothy Unwin
Siim et Mary Vanaselja
Venture Communications
Deborah Vesely
Viking Capital Corp.
Peter Voore
W. Ross Walker
Benita Warmbold
Gail et Glen Warnock
Richard Wernham et Julia West
West Face Capital Inc.
Gert Wharton
Mary Anne Wiley
Catherine et David Wilkes
William et Robin Family
Foundation
George A. Wilson
Bill Wright et Julia Gorman
Joe et Betsy Wright
Wyeth Canada
York University Development
Corporation
Joan York
Catherine et Jeffrey Zahn
Steven A. Zakem et M. Anne Crisell
Karen et Richard Zurawski
Anonyme (4)

Donateurs annuels

La Fondation de CAMH
remercie les personnes,
fondations et sociétés
suivantes du soutien
généreux qu'elles lui ont
accordé entre le 1^{er} avril
2014 et le 31 mars 2015.

Le présent rapport fait état des dons de 1 000 \$ ou plus.

2 500 000 \$ +

Gerald Sheff and Shanitha Kachan
Charitable Foundation

1 000 000 \$ +

Marilyn et Charles Baillie
Susan Caskey et John Francis
The Faas Foundation
Wayne et Isabel Fox
Koerner Foundation
Sarah et Tom Milroy
Margie et Michael Wilson
Famille Younger

500 000 \$ +

The Harold E. Ballard Foundation
Tim et Lesley Burrows

250 000 \$ +

Ron et Jan Brennenman
Goodmans LLP
Ministère des Services à l'enfance
et à la jeunesse
Valerie et Andrew Pringle
Andrew Sheiner et Liza Mauer

100 000 \$ +

Alva Foundation
S.A. Armstrong Limited
Janssen Inc.
LesLois Shaw Foundation
Robert et Margaret MacLellan
RBC Fondation
Rotary Club of Toronto Charitable
Foundation
Nathan and Lily Silver Family
Foundation
Anonyme (1)

50 000 \$ +

Arrell Family Foundation
BMO Groupe financier
Derek et Joan Burney
Centre For Movement Disorders
David et Lynn Coriat
Susan Crocker et John Hunkin
George et Kathy Dembroski
Friends of the Centre for Addiction
and Mental Health
La Fondation Emmanuelle Gattuso
David Goldbloom et Nancy Epstein
The McLean Foundation
Morguard Corporation
Rexall Foundation
Henry Schein Canada Inc.
The Herb & Cece Schreiber
Foundation
The Slight Family Foundation
Groupe Banque TD
Stephen Thom
The C. R. Younger Foundation
Anonyme (1)

25 000 \$ +

AGF Management Limited
Gail et Mark Appel
Bruce Beauchamp Memorial
Fund à la Toronto Community
Foundation
Campagne Cause pour la cause
de Bell
J. P. Bickell Foundation
En l'honneur de Gibson Boyd
Cerner Canada ULC
Succession de Karen Corbett
Sharon Courrier
Dialog

M. Elaine Hamilton
The William and Nona Heaslip
Foundation
John Honderich
David et D. Elizabeth Howard
Howitt-Dunbar Foundation
KPMG LLP
Ana P. Lopes et Don Tapscott
Majestic International
Manuvie
Rick et Nancy Martin
Guy et Mary Pratte
PricewaterhouseCoopers LLP
John et Kim Reid
Peter et Judy Russel
Banque Scotia
Sunovion Pharmaceuticals Canada
Inc.
Tremco Roofing and Building
Maintenance
The WB Family Foundation
Ziskind Professional Corporation
Anonyme (2)

10 000 \$ +

2319863 Ontario Inc.
Altis Human Resources
Andy Kim Christmas Show
Ashlar Urban Realty Inc.
Avision Young
Mickey et Carol Baratz
Gary et Josephine Barnes
Karen et Bill Barnett
Timothy Bates
La Baie
Dany Beauchemin
The Bedolfe Foundation
Paul et Kaye Beeston
Nani et Austin Beutel
Daniel Blumberger
Boston Pizza International Inc.
Brookfield
Beth et Andy Burgess
Canaccord Genuity Foundation
John et Mary Cassaday
Chair-man Mills Inc.
Raymond Chang Foundation
Geoffrey Chown et David Dunkley
CIBC
Virginia Cirocco
Cisco Canada
James et Mary Connacher
George et Tami Cope
Bruce Croxon
David Cynamon
Robin Das
Mary C. Deacon
Jerry del Missier
Ian W. Delaney et Catherine A.
(Kiki) Delaney
Della Shore Investments
DentsuBos
Maureen et Victor Dodig
Robert Dowler et Lisanne Hill
Peter et Deborah Doyle
Famille Dubczak
The Duboc Family Echo
Foundation
Anthony et Shari Fell
Emmanuelle Gattuso
Kirby Gavelin et Louise Tymocko
Greg Geurtjens
Famille de John et Sarah Gleeson
John Gordon
Gail et John Gorman
Grandview Sales and Distribution
Ariel Grange
Carol Gray
Brian H. Greenspan et Marla
Berger
GRX Healthcare Inc.
Stephen et Marion Hart
Succession de Janet Chaplin
Heywood
HotCool Wear Inc.
Catherine et Paul Hyde
Nelson Arthur
Hyland Foundation
Ihnatowycz Family Foundation
Indeka

The Isberg Charitable Trust
Ann Jackson et Dennis Ho
Jones Collombin Investment
Counsel Inc.
Martin et Sandra Karp
Susan et Edward Keystone
The Henry White Kinnear
Foundation
Knightsbridge Human Capital
Solutions
The Krembil Foundation
Donald E. Langill
Spencer Lanthier et Diana Bennett
Brian et Joannah Lawson
Litchfield Capital Advisors
Carole Lowes
Bart H. MacDougall
Janet MacLaren et Steve Dent
Tom et Sandy MacMillan
Beth Malcolm
Christopher et Deborah Martin
Sandra A. Mason
Famille de Michael McCain
Peter McCarter et Angie Hamilton
Gerald McCaughey
Richard et Mai Liis McCoy
McGregor Socks
Doug McGregor et Janet Leitch
Karen et Greg McKnight
T.R. Meighen Family Foundation
Mary-Charlotte Miller
Susan Mullin et Cathy Mann
Graham Munro Charitable
Foundation
Isabella Nelson
David et Gail O'Brien
Mary Ann Pathy
David et Shelley Peterson
Foundation
Pfizer Canada Inc.
The Pickford-Henderson Family
Foundation
Andrew et Valerie Pringle
Caroline Riseboro
Harry et Evelyn Rosen
Bruce et Lisa Rothney
RP Investment Advisors
Searchlight Capital Partners
Canada Limited
Fondation Life de Pharmaprix/
Shoppers Drug Mart
Keith et Dorothy Sjogren
Gary et Donna Slaight
Stephen T. H. Sokolov
Sportsnet
Bob et Mona Stupart
TELUS
Sandi et Jim Treliving
Clay et Linda Ullrich
Deborah Vesely
Walkaway Canada Incorporated
W. Ross Walker
Wallenstein Feed Charitable
Foundation
Benita Warmbold
Michael et Lea-Anne Wekerle
Gert Wharton
Bill Wright et Julia Gorman
York University Development
Corporation
Steven A. Zakem et M. Anne Crisell
Anonyme (1)

5 000 \$ +

Aggregate Energy Ltd.
Aqueduct Foundation – The
Andree Rheauime and Robert
Fitzhenry Family Foundation
Aspen Ridge Homes
Associés à CAMH
Rajiv Bahl
James Baillie
Daniel Barclay
Craig Barnard et Marlene Bristol
Gordon et Susan Bell
Canderel Property Management
Salah Bachir, Cineplex Media
David et Joan Cole
N. Gillian Cooper
Cortel Services Ltd

Crown Jewels
Andy et Suzanne Dickson
Succession de Mildred Iona Dobbs
The E & S Foundation
Paul Emond
Michael Fizzell
Forum Equity Partners
Management
Alastair & Diana Gillespie
Foundation
Gore Mutual Insurance Company,
en l'honneur de Kevin McNeil
Susan Greer
Robert Hammill
David et Lenore Hawkey
Hollywood Princess Convention &
Banquet Centre Ltd.
David Honderich
Francie Howard
IBM Canada
Adele et David Imrie
ISAnet
Joe Boxer Canada
Christopher John
Vahan et Susie Kololian
Don et Gini Lato
Bernard Le Duc
Lori Morris Design
Sheena Macdonald et Phil Schmitt
Robert et Margaret MacLellan
Honor McLachlin
Robin McLuskie
Kelly et Michael Meighen
Muriel Milne
MPI Group Inc.
Gayle et Philip Olsson
Pamela O'Rorke
Otsuka Canada Pharmaceutical
Inc.
Otto & Marie Pick Charitable
Foundation
Pitblado Foundation
REALTORS Care Foundation
Paul Rivett
Barbara et Jonathan Rose
Lorne Rose
Heather Ann Sheehy
Ivor et Renee Simmons
William Somerville
The Stein Family Fund
The Subak Family Foundation
Aubrey et Andrea Sugar
Université de Toronto
Annette Verschuren et Stan
Shibinsky
Richard Wernham et Julia West
Charlene Wexler
Willowood Foundation
Robert et Joan Wright
Anonyme (1)

1 000 \$ +

1307547 Ontario Ltd.
1500103 Ontario Limited
Babak Abadi
Rajalekshmy Abraham
Stanley Adelson
Sana Ahmed
Omolade Akinwekomu
Peter Alberti
Elizabeth Alexander
Doug Andrews
Arrowsmith Corporation
Daniel Ashcroft
David et Joanna Atherton
Atlas-Apex Roofing Inc.
ATS Healthcare
Alexandra Babcock
Michael Baker
Philip Baker
Dorothy Bakker
Morgan Barese
John Barker
James Barltrop
Reginald Barnard
Chris Barnett
Paul Barry
Elizabeth Bates
Larry Bates

Heather Beamish
Martitia Beaton
The Benjamin Foundation
Roland et Marie Bertin
Neil Betteridge
Bioroof Systems
En l'honneur de Graeme Fletcher
Bird
Edythe M. Birkett
The Boiler Inspection & Insurance
Company of Canada
Mykhaylo Borys
Bothwell-Accurate Co. Ltd.
Robert J. Boyce
Teresa et Gordon Briggs
Barbara Broden
Elizabeth Broden
Bonnie Brooks
Frank C. Buckley, C.M.
Arnold Burgis
Dan Burns
J. M. Bussey
Raymond Cabrera
Barry Campbell et Debra Grobstein
Campbell
John Campbell
Canada Clean Fuels Inc.
Canada Gives
Canadian Charitable Giving
Foundation
Association des psychiatres du
Canada
Claude Carrier
Susan Carson
Sandy Casella
Julie Cays
Norman Chandler
Gary Chapman
J. S. Cheng & Partners Inc.
David Chilton
Michelle L. Christian
CIBC Gestion d'actifs Inc.
CIBC Mellon
Jane Clark
Claudel et Aria
Stefanie Coffey
Steven Cohen
James Collins
Russell Collins
Coloured Aggregates Inc.
The Consilium Group
Robert Conway
Leonard Cooper
Monique Costa El-Hage
The Country Day School
Charles E. Coupal
Crawford Roofing Corporation
Douglas et Luciana Crawford
Cunningham LLP
Gordon A. M. Currie
John E. Curtis
Eva Czigler et Peter Herndorf
John Dadosky
Susan et Fred Dalley
Stephen Daub
David Ferretti Foundation
Glenna de Haan
Michael et Honor de Pencier
Timothy Deacon
Ciro DeCiantis
Deloitte
Leo et Sandra DelZotto
Doris Hosiery
DRI Capital Inc.
Anthony Duerksen
Eva Dunford
Sheila Dunn
Egencia
Victor Ekareb
Monica El Behery
Rodney Engeland
Enterprise Holdings Foundation
Environics Analytics Group Ltd.
Mary Eon
Julie A. Epplett
Manual Ervalho
Esri Canada
Doone et George Estey
Klaus et Rose Feikes
Goldie Feldman

Elinor Fillion
Financial Planning Standards
Council
Barry et Donna Firman
Martha Fisher et Ian Macvicar
Mary Ann Fleming
Flynn Canada Ltd.
David Foley
Pamela C. Fralick
Margot Franssen
Judy Gage
Michael Gayos
Gazzola Paving Limited
Gemma Communications
Stephen H. Gerring
John Geurtjens
Jonas Giesen
Shelagh et Peter Godsoe
Shaun Goodman
E. Gorman
Joan Graham
Karen et Craig Graham
Virginia Grand-Wright
Carol et Brian Grant
Great-West Life, London Life et
Canada Life
Green Shield Canada
Helen et Jim Griffiths
Karen Gronau
Giovanni and Concetta Guglietti
Family Foundation
Haden Holdings Inc.
Famille Hand
Moe et Cindy Hanley
Jim Harbell
John Harper
Christine Hart
Murray Hart et Jill Kamin
Josephine Heath
David Cale Heit
Gail D. Hendrie
Barbara Hepburn
Jeff et Beth Herold
Ernie et Rivette Herzig
Milton et Julia Hess
Jamie Hidi
Jim Hill
The Hive Strategic Marketing Inc.
Brian Holtham
Helen Holtham
Barbara Hooper
Hope Charitable Foundation
Jerry M. Hopwood
Robin Horner
Pamela Hughes
Karen Hunter-Payne
Hydro One Employee's and
Pensioner's Charity Trust Fund
ICI Roofing Limited
Imaginus Canada Limited
Investors Group
IQOR Canada Limited
Isabelle & Vanessa Hand in Hand
Society
Richard M. Ivey
Neil Jacoby et Karen Brown
Erica Jaseliunas
Joan P. Jeu
Donald K. Johnson et Anna
McCowan Johnson
David Keenleyside
Jonathan Kelly
Roey Kert
Greg King
Jan Kooy
Jeff Kreklewich
John et Doriana Krukowski
Ian Kubitzka
Glen et Robin Kushla
Lafleche Roofing (1992) Limited
Dennis J. Langwell
Susan Le Roy
David Legresley
Donald et Marjorie Lenz
David A. Leslie
George et Leanne Lewis
Greta Liebel
Allan Lillakas
Roy Linden
Betsy et Anthony Little

Amy Lo
Frank et Azniv Lochan
The Frank & Azniv Lochan Family
Foundation
David H Long
Longford International Ltd.
Bruce et Barbara MacGowan
Marilyn MacKenzie
Macquarie Group Foundation
Magic Lantern Theatres
Craig Malloy
Colleen Marinelli
Guido Marini
Teresa Marques
Neil Martel
Karen Martin
Peter Martin
John et Ann Matthews
George Mavroudis
Daniel Mark McAreavey
Helen et James McCartney
Peter et Judith McCawley
David et Sheila McCracken
John McCulloch
Ross F. McCurdy
R. Alexander McIsaac
John McLaughlin et Katherine
Arthur
James et Jane McMyn
Karen McNamara-Mucha
The Edwin and Miriam Merkur
Charitable Foundation
Valerie Meyer
Michael Bros. Excavating
Hunter Milborne
Edgar et Dorothy Mills
Bruce et Vladka Mitchell
ModuIR TS Inc.
John Mollard
Denise Moore-Martens
Marc Morin
Susan Mowder
Grant J. Mullen
Bruce et Mary-Anne Mullock
Kieran F. Mulroy
Benoit et Sharon Mulsant
Michael Murphy
Robert S. Murphy
N. American Roof Management
Services Ltd.
Navona Investors Services Limited
John et Stephanie Nelson
Linda S. Newton
Debi Niven
Nixon Charitable Foundation
Michael Norman
Darlene Norris
Jennifer Nugent
Melanie Nusca
Peter Ober
James Obright
Sue Omar
Gilles et Julia Ouellette
PAL Insurance Services Limited
Zilla Parker
The Peterson Charitable
Foundation
Thuy-Nga Pham
Tim Pinnington
Greta A. Podleski
Donna Poile
Nicholas Potovszky
Pottruff Family Foundation
Provincial Industrial Roofing &
Sheet Metal Co. Ltd.
PVH
Felix Quinet
Andrea Louise Ramolo Cindy
Nicole Doire Scarlett Jane
Music
Anne Ramsay
Grant Rasmussen
Raymond James Canada
Foundation
Edward Rechtshaffen
David et Kathy Richardson
R. Rigillo
Thomas Robinson
Dennis Rossetti
Jeffrey Roy
Salesforce.com Foundation

Salon Fortelli and Spa
Carlos Sanchez-Abarca
Edward Saunders
Lynn Saunders
Scaffold-Russ Dilworth Ltd.
Michael Schatz
Ann et David Schlesinger
Emily Schmidt
Harold et Diane Schwartz
Joey Scoleri
Jeanne et Stephen Scotchmer
Ellen Scott
Murray Segal
Paul et Katherine Sehr
Peter Selby
Simple Gooder Roofing Corporation
Shadowcorp Investments Limited
Shangri-La Hotel Toronto
Gary Shieck
Shiff Family Charitable Foundation
Shift Coaching Inc.
Shorinji Kempo Toronto Branch
James D. Sikora
Neil Simons
Steven Singer
Catherine Slark
Michelle Sloan et Danny Guida
Michael Smele
The Philip Smith Foundation
David Smith
Deborah Smith Hume
Eric Smith
Leigh Smout
Gary S. A. Solway
Southpaw Technology
Spinton Roofing Limited
Stanfield
Starbucks Coffee Company
Janice G. Stein
James Stevens
Jan J. Stewart
Andrew Stirling
Stephen Stohn
Arlene Stratton
John Strauss et Alexandra Buczynski
Camilla Sutton
F. Syed
Marisa Tacconelli-Termine
Tai Chi Health Centre
Tamil Cultural and Academic Society of Durham
Fondation TD des amis de l'environnement
Valeurs Mobilières TD Inc.
Teachers Life Insurance Society (Fraternal)
Sheryl Tenzsen
Teranet Inc.
Joe Thacker
Denis Theriault
Gail Todgham
Judith Tompkins
Jennifer Tory
Martha Tredgett
Mark R. Trueman
Centraide d'Ottawa – Carleton
Universal Studios Canada Inc
Anne et Timothy Unwin
Gary Vernon
Viana Roofing & Sheet Metal Limited
Peter Voore
Voyageur Transportation
Gail et Glen Warnock
Aleksander Weiler
Susan Whyte
Mary Anne Wiley
V. L. Williams
Gordon Williamson
David et Shelagh Wilson
The Honey & Leonard Wolfe Family Charitable Foundation
Glenn Woo et Paula Thimbeck
Mark Worrall
Aaron Wournell
YPO Upper Canada Chapter
Daniel Zamora
Al Zikowitz
Anonyme (7)

Michael Wilson Society

CAMH remercie sincèrement les personnes et sociétés suivantes de s'être engagées à être des champions de la santé mentale. Elles ont fait un investissement d'au moins 10 000 \$ et sont devenus membres avant avril 2015.

AGF Management Limited
Gail et Mark Appel
Robert M. Barbara
Timothy Bates
Kim Bellissimo
Beth et Andy Burgess
Famille d'Annie et Penny Cader
John Cassaday
Celestica Inc.
Geoffrey Chown et David Dunkley
Jim et Edna Claydon
Ryan et Laura Couvrette
Susan Crocker et John Hunkin
Julie A. Crothers
Dominic D'Alessandro
Mary C. Deacon
Jerry del Missier
Ian W. Delaney et Catherine A. (Kiki) Delaney
Robert et Catherine Deluce
Andy et Suzanne Dickison
Maureen et Victor Dodig
Bryce et Nicki Douglas
Robert Dowler et Lisanne Hill
Sarah Downey
Robert C. Dowsett
Famille Dubczak
The John C. and Sally Horsfall Eaton Foundation
Jim et Jackie Estey
Jean Fraser et Tom Rahilly
Famille de John et Sarah Gleeson
David Goldbloom et Nancy Epstein
Crawford Gordon
Gail et John Gorman
Douglas et Ruth Grant
Carol Gray
Brian H. Greenspan et Marla Berger
Jackman Foundation
Ann E. Jackson et Denis Ho
Martin et Sandra Karp
The Henry White Kinnear Foundation
Spencer Lanthier et Diana Bennett
Brian et Joannah Lawson
Betsy et Anthony Little
Robert et Patricia Lord
Tracey MacArthur
Bart MacDougall
Tom et Sandy MacMillan
Christopher et Deborah Martin
Sandra A. Mason
Liza Mauer et Andrew Sheiner
Peter McCarter et Angie Hamilton
Gerald T. McCaughey
Richard et Mai Liis McCoy
Karen et Greg McKnight
Kelly et Michael Meighen
Mary-Charlotte et Alex Miller
Susan Mullin et Cathy Mann
Le très honorable Brian Mulroney
Benoit et Sharon Mulsant
Peter et Melanie Munk
Gordon et Janet Nixon
Adrienne Oliver
Dan O'Shaughnessy et Kate Pal
Mary Ann Pathy
David and Shelley Peterson Foundation
The Pickford-Henderson Family Foundation

Bruce G. Pollock et Judith I. Arluk
Guy et Mary Pratte
Bruce et Lisa Rothney
Judy et Peter Russel
John Sartz et Mallory Morris-Sartz
Ivan et Lynda Silver
Lori Smith et Angelina Vaz
Lori Spadorcia
Wayne et Maureen Squibb
Jan et David Stewart
Bob et Mona Stupart
Heather M. Thomson
Diana Tremain
W. Ross Walker
Benita Warmbold
Gert Wharton
George A. Wilson
Woodbridge Foam Corporation
Greg Woyrnarski
Bill Wright et Julia Gorman
Joe et Betsy Wright
Famille Younger
Catherine et Jeffrey Zahn
Steven A. Zakem et M. Anne Crisell
Anonyme (1)

Acitivités et événements communautaires

Merci à toutes les personnes et sociétés qui ont organisé des activités et des événements communautaires.

Lancement de *Build Your Family Bank*
CAMH Engage Research Challenge
CAMH-A-Thon chez Fortelli's
Commémoration de Robin Williams au cinéma Carlton
Collecte de fonds Sandy Casella Remax
Grand Tour de Clara
Collecte de fonds de la Country Day School
Tournoi de golf annuel de Crane Rental
Gala Crown Jewels
Tournoi de golf commémoratif David Ferretti
Tournoi de golf de bienfaisance Dialog
Collecte de fonds Dialog
Gala annuel de remise de prix Dragonfly de Direct Energy
Tournoi de golf commémoratif Eddy Bric
Marathon de New York de Joanne Enser
Collecte de fonds annuelle d'Esri Canada
Collecte de fonds du Financial Planning Standards Council
Fraternal Order of Eagles
Green Shield Canada Dress Down
Collecte de fonds communautaire Greenwood
Collecte de fonds du Guardian Capital Group
Collecte de fonds Hand in Hand
Hats On for Awareness
Publication et lancement du livre *A Hidden Life*
Collecte de fonds coupe de cheveux Brandon Hoskins
Soirée de lancement de *Jingle, ma belle*
Lawyer's Can't Jump
Life is so Sweet Project
Mardi Gras in the Beach
Rencontre sociale Martha Main au Nunavut
Collecte de fonds Mental Health Matters
Kiosque de vente de limonade de Nadia et Sarah

Collecte de fonds Never Alone
Paul Landini's September Reflection
Pilgrimage to Parliament
Put Up your Dukes
Course de 5 km Goodlife d'Anna Ricart
Rock Your Mind
Triathlon d'essai de Ruth Siew
Diner de collecte de fonds du Salon Fortelli
Sana Makes Art
Arbre de vie de Shoppers Drug Mart
Shorinji Kempo Kickathon Toronto Branch
Collecte de fonds SI Vous Play Sports
Marathon Goodlife Toronto de Sophia Sokolowski
Starbucks Coffee – marchathon et soirée extérieure
Stretch the Soul
Sweet Gifts of Light
Gala de la Tamil Cultural & Academic Society of Durham
Collecte de fonds de Teranet
Concours de force athlétique de Townson Fitness pour les œuvres de bienfaisance
Fête de Noël de la Transformational Arts Faculty
Tournoi de golf de Tremco
Uber– Ride for a Cause
Activité familiale de la section 1996 d'Unifor
Soirée du temps des Fêtes pour le personnel de Universal Music Canada
Marche à l'occasion du 40^e anniversaire de Cheryl Von Zuben
Marche pour la santé mentale
Warden Woods Community Centre
Concours de swing WestCoast

Saul Fridman
Alicia Goulter
Spencer S. Grand
Erica S. Gray
Patricia A. Gray
James C. Griffiths
Barbara Haidasz-Smith
Dillan Hamann
Brett Hampson
Adam R. Harada
Janice Harris
Henry C. Hatch
Stan Heaslip
Barry Horsley
Betty Hudson
David Humphries
Joanne et Jeremy
Chris Kajary
Glory Keong
Andy Kim
Famille Kirby
Peter Lam
Karen et Don Lang
Dale H. Lastman
Leo Lederer
Hilton Lee
David R. Leeper
Eric R. LeGresley
Andrea J. Levinson
Joshua Lister
Christine Littlefield
Linda L. MacKay
Jeff MacPherson
Macquarie Group Foundation
Andrea Mallon
Paul Mancuso
Katrina Marinelli
Jennifer F. Martin
Roger L. Martin
Michael H. McCain
Jeffrey McGuigan
Kevin W. McNeil
Kelly et Michael Meighen
Janey S. Mills
Michele Mills
Thomas V. Milroy
My Sister in Social Work
Melanie Pace
Jonathan Park
Dominic Parker
Shelagh Pigeon
Sheila Pitch
Rodney Rasmussen
Peter Andrew
Scott Rattee
Susan M. Robb
David Rock
Aamer Sachedina
Matt Sargeant
Christopher Scott
Mary Shaw
Donna Slaughter
Beverly Southall
Erin Steele
Francis J. Sternat
Robert B. Stewart
Max Stilson
Paul Stone
Alex Tapscott et Amy Welsman
Famille Tarczy
David J. Thomson
Daniel Trabucco
Ted Tremain
Micheal Ulgiati
Lee Vanstone
Rosario Vella
Ingeborg Wahl
Velinda Walker Sexsmith
Stephen Weir
Robin Williams
Michael H. Wilson
Shelagh et David Wilson
Bill Wong
Catherine Zahn
Benjamin E. Zeligson
Guy Zerata

En mémoire/ En l'honneur

Nous remercions les personnes qui ont donné 500 \$ ou plus en 2014-2015 en mémoire ou en l'honneur des personnes ou organismes suivants.

Gaby Abraham
Holden Adams
Adreinne Anderson et Ben Arkin
Peter M. Anderson
Lorne Appleby
Randy Bagg
Ryan G. Barckert
Marilyn Barry
Paul Beeston
Jim Beltsis
Brent S. Belzberg
Lauren Black
Adam Blizzard
Daniel Blumberger
Tiziano Borgolotto
Harry Bovay
Gibson Boyd
Tyler M. Brenneman
Betty Campbell
Laura Canella
Diana Capponi
Guy Caskie
Eric Clarke
Frances Cooper
Trevor Cuddy
Marion Cummings
Galen A. Dickie
Louie DiDiodato
Gerald G. Dobbs
Jaime M. Dow
Michael D. Edwards
Bradley Elms
Maureen Emanuel
Helen Fillion
Justin Floris
Louis Fournier

Chapeau !

La campagne **Hats on for Awareness** est très importante pour **Enza Tiberi-Checchia**, car elle lui permet de se remémorer son père, qui s'est suicidé il y a près de 27 ans. Les participants à cette activité créative démontrent leur soutien au grand nombre de personnes qui vivent avec une maladie mentale, y compris Enza, et recueillent des fonds pour CAMH.

« **L**a campagne transforme une chose horrible en quelque chose de bien, déclare Enza, cofondatrice de la campagne Hats on for Awareness. Quand je souffre, j'ai envie de disparaître. Je ne veux pas qu'on me remarque. Un chapeau aide à passer inaperçu. Les participants au gala Hatsquerade font l'inverse. Ils portent un chapeau pour montrer leur soutien aux personnes ayant une maladie mentale. »

L'idée est simple. Chaque année, jusqu'à 400 invités assistent au gala Hatsquerade et portent un chapeau magnifique qui exprime leur créativité afin de mieux faire connaître les maladies mentales et de recueillir des fonds. Il s'agit d'un des plus importants événements annuels organisés par une tierce partie au profit de CAMH. Le gala a permis de recueillir 270 000 \$ pour CAMH depuis 2009. Ces fonds ont aidé à aménager le **salon des bénévoles Hats on for Awareness** et la **salle des patients Giovanni Tiberi du service de gériatrie** à CAMH. Les organisateurs espèrent transformer la campagne Hats On en une campagne nationale.

« Nous sommes ravis d'avoir recueilli autant d'argent pour CAMH. Nous remercions tous les donateurs et participants. Ce n'est que la pointe de l'iceberg, déclare **Benny Caringi**, cofondateur de la campagne. Notre succès s'explique par notre approche communautaire. Nous maintiendrons cette approche à mesure que la campagne prendra de l'ampleur à la grandeur du pays. »

Benny Caringi et Enza Tiberi-Checchia,
cofondateurs de la campagne
Hats on for Awareness



Coordonnées de CAMH

Standard téléphonique

416 535-8501

Renseignements généraux

416 595-6111

1 800 463-6273

info@camh.ca

Complexe de la rue Queen

1001, rue Queen Ouest

Toronto ON M6J 1H4

Pavillon de la rue College

(comprend le Service d'urgence)

250, rue College

Toronto ON M5T 1R8

Pavillon de la rue Russell

33, rue Russell

Toronto ON M5S 2S1

Fondation de CAMH

100, rue Stokes, 5^e étage

Édifice Bell Gateway

Toronto ON M6J 1H4

416 979-6910

Bureaux cliniques satellites

Centre-ville, secteur Ouest

1451, rue Queen Ouest

Toronto ON M6R 1A1

416 535-8501, poste 77500

Centre-ville, secteur Est

393, rue King Est

Toronto ON M5A 1L3

416 535-8501, poste 77670

Service de double diagnostic – Peel

30, av. Eglinton Ouest, bureau 801

Mississauga ON L5R 3E7

416 535-8501, poste 77713

Équipe clinique d'évaluation initiale (FACT) – Peel

30, av. Eglinton Ouest, bureau 801

Mississauga ON L5R 3E7

416 535-8501, poste 77700

Réseau d'apprentissage, d'emploi, de défense des intérêts et des loisirs (LEARN)

1709, av. St. Clair Ouest

Toronto ON M6N 1J2

416 535-8501, poste 77300

Clinique de la dépendance à la nicotine

175, rue College

Toronto ON M5T 1P7

416 535-8501, poste 77400

PACE Peel

30, av. Eglinton Ouest, bureau 801

Mississauga ON L5R 3E7

416 535-8501, poste 77716

Programme stress et santé au travail

455, av. Spadina, bureau 200

Toronto ON M5S 2G8

416 535-8501, poste 77350

Bureaux régionaux du Programme de soutien au système provincial

Toronto

33, rue Russell, 4^e étage

Toronto ON M5S 2S1

416 535-8501, poste 30335

Mississauga

30, av. Eglinton Ouest, bureau 801

Mississauga ON L5R 3E7

416 535-8501, poste 30335

Kingston

27, Place d'Armes, bureau 200

Kingston ON K7K 6Z6

1 888 287-4439 ou

613 546-4266

Ottawa

150, rue Isabella

Bureau 1310, phase I

Ottawa ON K1S 1V7

1 888 441-2892 ou 613 569-6024

Penetanguishene

a/s Édifice Bayfield

500, rue Church

Penetanguishene ON L9M 1G3

705 549-9921

Sudbury

888, rue Regent, bureau 302

Sudbury ON P3E 6C6

1 888 880-7063 ou 705 675-1195

Thunder Bay

325, rue Archibald Sud, bureau 104

Thunder Bay ON P7E 1G6

807 626-9145

Hamilton

20, rue Hughson Sud, bureau 804

Hamilton ON L8N 2A1

1 888 857-2876 ou 905 525-1250

London

100, Collip Circle, bureau 200

London ON N6A 5J7

1 888 495-2261 ou 519 858-5110



camh Centre de toxicomanie
et de santé mentale



www.camh.ca/fr
supportcamh.ca